BIBL. SAN MARTIN
R.E.DE S. MARTIN 1943
R

LOS ANDES

VEINTE PAGINAS
Precio del Ejemplar: $ 700.-

Año XCVIII | Registro Nacional de la Propiedad Intelectual Año 1979: Nº 10.206 | MENDOZA — Viernes 15 de Febrero de 1980 | Publicación adherida al Instituto Verificador de Circulaciones | Núm. 32.631

"La Argentina no intenta una carrera armamentista

Comentan en Brasil la decisión de nuestro gobierno de modernizar el parque industrial militar. Las relaciones

BRASILIA, 14 (Télam-Ansa) — Al tomar conocimiento de las declaraciones del general argentino Bartolomeu Gallino, sobre la decisión del gobierno de su país de modernizar el parque industrial militar, inclusive con la producción de misiles, militares brasileños afirmaron que "lo que Argenina desea es adoptar una política de nacionalización de sus equipos".

Según los militares brasileños, Argentina "no intenta una carrera armamentista ni tampoco estimular antagonismos con relación al Brasil".

Algunos militares consultados destacaron el hecho de que aun cuando el relacionamiento diplomático brasileño- argentino no estaba a un nivel tan bueno como actualmente, el intercambio militar "estuvo en condiciones altamente favorables".

Tanto en la Marina brasileña, como en el Ejército,, Aeronáutica y Estado Mayor de las Fuerzas Armadas (EMFA), las opiniones recogidas señalan que las relaciones entre Argentina y Brasil están "a niveles muy favorables".

Existe hoy un verdadero consenso entre los militares brasileños del primer escalón en el sentido de que hay motivos suficientemente fuertes como para que "no interese ni a Argentina ni a Brasil cualquier tipo de antagonismos".

En otra época —antes de la firma del acuerdo que compatibilizó los proyectos hidroeléctricos de Itaipú y Corpus, en el río Paraná, las declaraciones del general Gallino tal vez hubieran tenido otra repercusión.

Pero hoy, en cambio, aquellas provocaron la interpretación de que Argentina está adoptando una política de apoyo a la tecnología e industria militares nacionales, con énfasis hacia la exportación. Otro tanto hace Brasil por su parte.

En marzo próximo visitará Brasil el comandante de la Fuerza Aérea Argentina, brigadier Omar Graffigna, quien será recibido por el ministro de Aeronáutica, brigadier Delio Jardim De Mattos y por otras autoridades.

Amplio acuerdo industrial se firmará en mayo

RIO DE JANEIRO, 14. (Télam - ANSA). — Negociaciones preliminares para el "amplio acuerdo industrial" a ser firmado en mayo entre los presidentes de Brasil y Argentina fueron realizadas en los dos últimos días en Brasilia, durante la visita de empresarios de Argentina.

Así lo revela hoy el diario especializado "Gazeta Mercantil", señalando que la información fue obtenida de "fuente autorizada" del Ministerio de Industria y Comercio.

Según la fuente, cuando la visita del general Joao Baptista de Figueredo a Argentina, está también previsto el "fletado conjunto de navíos de gran porte, que podrán servir para el abastecimiento del -'puerto asiático".

Además, en el acuerdo se preverá la construcción de un avión turbo - hélice binacional (de 30 lugares) y la formación de "Joini-Ventures" en el área de telecomunicaciones, informativa y exportación de mineral de hierro para "peletización" en Argentina.

Aunque sin confirmar esos informaciones, un miembro argentino del consejo empresarial e integrantes de la misión, Carlos de la Vega, recuerda en el diario que la mayor traba para el completo éxito de las negociaciones es de carácter legal, especialmente el área de la bitributación y de la concesión de subsidios.

Con todo, el empresario cree que esos puntos serán resueltos, ya que "la actual coyuntura favorece los entendimientos y existe gran interés de ambas partes".

Uruguay hizo enérgico reclamo a Wáshington

Rechazó el informe sobre los derechos humanos y lo acusó de "clara intromisión en sus asuntos internos"

MONTEVIDEO, 14 (UPI). — Uruguay rechazó hoy energicamente la publicación del informe norteamericano sobre derechos humanos en este país, calificándolo de "una clara injerencia" en sus asuntos internos.

En una nota oficial en que formula "su más formal protesta" al gobierno norteamericano, Uruguay advierte que espera recibir satisfacciones de Wáshington.

Un comunicado emitido esta tarde por la Dirección Nacional de Relaciones Públicas (DINARP) dice que Uruguay presentó una dura nota al Departamento de Estado norteamericano con respecto a la publicación del informe anual al Congreso sobre el tema de los derechos humanos, en lo que respecta al Uruguay.

También había rechazado el informe de 1978. sobre el mismo tema.

Señala el gobierno uruguayo que "no entra ni puede entrar a discutir el derecho que asiste al de los Estados Unidos, en uso de sus derechos soberanos de efectuar tales comunicaciones internas".

Sin embargo advierte que "el problema deja de ser un asunto interno de los Estados Unidos y se convierte en una clara injerencia en los asuntos internos del Uruguay cuando se dispone la publicación oficial de ese documento interno".

El gobierno uruguayo, entre otras consideraciones, se siente agraviado por expresiones como la de que "la corrupción en el gobierno (de Uruguay) no se ha extendido".

Destaca que dicha sentencia "es de naturaleza tal que su mera referencia constituye un agravio el país amigo y una violación de las costumbres diplomáticos y al respeto que los gobiernos merecen".

Menciona seguidamente una frase del informe sobre Uruguay que dice: "aunque hay denuncias no confirmadas de practicas corruptas por autoridades individualizadas algunas de ellas de prominencia", expresa que "ello equivale a decir que el documento oficial del departamento de Estado acepta la posibilidad de recoger versiones calumniosas de fuentes anónimas".

Agrega que "su inserción en un documento oficial de tal origen destinado a la publicidad conforma una falta grave con-

(Pasa a la Pág. 5 Col. 1ª)

La señora Bárbara Timm, madre de Kevin Hermening, uno de los rehenes que permanecen en poder de los estudiantes islámicos en la embajada de Estados Unidos en Teherán, observa por televisión una conferencia que dio anoche el presidente Carter. La acompañan su esposo, Kenneth, y sus hijos Laure y Christopher. (Radiofoto de UPI).

El capitán de navío Domingo Ladaga (centro), quien sucedió en el comando aeronaval tres, con asiento en Ezeiza, al capitán de navío Alberto Corti (izquierda) pasa revista a las tropas en el acto realizado en dependencias de dicha base. (Radiofoto de UPI).

Asumió el nuevo jefe de la Aviación Naval

BUENOS AIRES, 14 (Télam). — "El adiestramiento de la Aviación Naval durante 1979 ha sido amplio y arduo. Las bases del sur han brindado sus facilidades logísticas y han incrementado sus capacidades notablemente, con el apoyo de la superioridad y también por el celo y eficiencia de sus dotaciones", expresó el capitán de navío Carlos Alberto Corti, durante la ceremonia de traspaso de la comandancia de la Fuerza Aeronaval Número Tres, al capitán de navío Domingo Ladaga.

La ceremonia, presidida por el comandante de la Aviación Naval, contralmirante James Whamond y realizada en la sede la base en Ezeiza, dio comienzo cuando el marino citado y los comandantes entrantes y salientes revistaron las tropas formadas en el lugar, pertenecientes a la unidad, quienes se hicieron presentes con bandera y banda.

Acto seguido, el capitán Corti dio lectura a su mensaje de despedida, en el cual expresó su agradecimiento por la designación que en su momento le confirieron para comandar la fuerza, "donde la mayoría de sus unidades escalonadas desde Ezeiza a Ushuaía, trabajan con independencia en el cumplimiento de sus respectivas misiones, pero con claros objetivos en conjunto en la preparación para la ación de guerra", dijo.

Posteriormente refirió que durante el año pasado fueron desafectados del servicio los aviones Douglas DC-3 "para dar paso a la incorporación del F-28, que con sus capacidades y nueva tecnología nos permitirán adiestrar mejor a nuestros pilotos y brindar más eficiencia en el sostén logístico de la Armada".

Por último manifestó su satisfacción "por entregar el cargo al capitán Ladaga, quien además de haber sido integrante de la plana mayor de la Fuerza durante el último año, tiene sobradas experiencias en el ámbito de la misma".

Luego del discurso y tras la lectura de la orden de designación, el contralmirante Whamond puso en funciones al nuevo comandante, capitán Ladaga.

La ceremonia concluyó con el cambio de gallardetes, que se realizó en medio de una salva de cañonazos.

Nuevo jefe del Estado Mayor Naval

BAHIA BLANCA, 14 (Télam). — El comandante de Operaciones Navales, vicealmirante Pedro Antonio Santamaría puso hoy en funciones al nuevo jefe del Estado Mayor de ese comando, contralmirante Eugenio Pedro Montemayor, durante un acto cumplido en la base naval de Puerto Belgrano.

El contralmirante Montemayor remplaza en el cargo al contralmirante Rodolfo Remotti, quien pasa a desempeñarse como director de la Escuela de Guerra Naval de la Armada Argentina.

En el transcurso del acto pronunció su discurso de despedida el contralmirante Remotti. "En el quehacer militar no debe existir el agradecimiento por las tareas desempeñadas en cumplimiento de los requerimientos del servicio —dijo— pero es muy cierto que el superior debe reconocer el acier-

(Pasa a la Pág. 5 Col. 2ª)

Renunció en pleno el gabinete en Bolivia

LA PAZ, 14 (Télam-EFE). — Todos los ministros bolivianos presentaron hoy su dimisión a la presidenta Lydia Gueiler para que pueda formar un nuevo gobierno que garantice elecciones libres e imparciales en junio.

Los ministros cesantes, que tomaron posesión de sus cargos el 16 de noviembre de 1979, redactaron esta tarde en la Cancillería, la nota de renuncia colectiva, que fue entregada poco después a la presidenta.

Se estima que el nuevo equipo ministerial será designado en las próximas horas, luego que la presidenta dirija un mensaje ante las dos Cámaras del Congreso.

Se halla al borde de la muerte el mariscal Tito

Un comité de gobierno colectivo le sucedería

BELGRADO, 14 (UPI). — El presidente Josip Broz Tito estaba hoy al borde de la muerte, pero los hombres que él escogió para sucederlo están firmemente iniciando la era de "Post Tito".

El boletín médico expedido hoy dijo que el estado del legendario mariscal, de 87 años, era "crítico" y que a pesar de una ligera mejoría después de un tratamiento intensivo, sigue siendo "muy grave".

Tito se enfermó el mes pasado por falta de circulación en una pierna, que le fue amputada el 20 de enero.

El anciano mariscal, que disfrutó de magnífica salud toda su vida, parecía que iba a recuperarse rápidamente, pero este fin de semana surgieron complicaciones del riñón, el aparato digestivo y debilitamiento del corazón.

Esta mañana una fuente del gobierno dijo que su estado es tan grave que ha llegado al punto "de donde no hay regreso".

Fuentes diplomáticas bien informadas dijeron que el ministro de Relaciones Exteriores, Josip Vrhovec, aplazó su viaje al sudeste de Asia, que estaba señalado para mañana, lo que se toma como indicio de que la muerte de Tito puede ocurrir en cuestión de días o tal vez de horas.

Mientras tanto, los hombres, no el hombre, designados por Tito como su sucesor parecían tener el país bajo control y se preparan a tomar el poder sin dificultades.

En 1971 Tito, el único jefe de Yugoslavia desde que terminó la segunda guerra mundial, designó una "presidencia colectiva" con funciones ejecutivas, parecidas a las del "presidium" del Partido Comunista.

La presidencia colectiva está formada por un representante de cada una de las seis repúblicas y dos provincias de Yugoslavia y el propio Tito.

Lazar Kolisevski es en estos momentos vicepresidente del grupo, y asumirá el cargo de jefe de Estado a la muerte de Tito, hasta el vencimiento de su período, que expira en mayo.

En la práctica, ha venido actuando como jefe de Estado desde que Tito se vio incapacitado para ejercer las funciones de gobierno.

Kolisevski, que es de Macedonia, tiene 66 años y es un veterano dirigente comunista muy fiel a Tito.

Otra figura clave en la transición es Stevan Doronjski, de 61 años, que además es presidente del llamado "Presidium" del Partido Comunista, el organismo supremo de la agrupación.

Doronjski ascenderá al cargo de presidente del partido a la muerte de Tito hasta que su término expire a fines de año.

Otro personaje de importancia es Dusan Dragosavac, secretario del Partido Comunista.

Los diplomáticos y otros analistas esperan que el gobierno colegiado funcione bien, por lo menos durante un corto tiempo después de la muerte de Tito.

Un veterano diplomático occidental opinó que aunque se lleven bien, dentro de algún tiempo, dos, tres o cuatro hombres se irán destacando y haciéndose más importantes.

Acusan a Bani-Sadr de encabezar un complot

BEIRUT, 14 (Télam-ANSA). — El presidente iraní Abolhas San Bani Sadr, ha sido acusado hoy de encabezar un complot contra el jefe carismático ayatollah Khomeini, según se supo en Beirut.

Un eminente religioso shiita, Saved Mohammed Khomeini representante oficial de Khomeini, criticó con dureza a Bani Sadr en una entrevista publicada hoy por el diario "Revolución Islámica" afirmando que el presidente está tratando de sabotear la evolución islámica iraní.

Según Khomeini, Bani Sadr tendría intenciones de procesar a los "estudiantes islámicos" que desde hace más de cien días mantienen prisioneros a 50 ex dependientes de la embajada estadounidense en Teherán.

La acusación se registra mientas que en los Estados Unidos se ve con confianza la "apertura" demostrada por Bani Sadr acerca de la cuestión de los rehenes.

"Cómplice" de Bani Sadr, según Khomeini, sería el ministro de la Información, Nasser Minachi, encarcelado hace algunos días después de que los estudiantes denunciaron ciertas presuntas relaciones suyas con los servicios secretos estadounidenses.

Minachi fue liberado gracias a la directa intervención de Bani Sadr, quien acusó a los estudiantes de "falta de madurez". "Si la nación no se mueve rápido para impedir este complot —dijo Khomeini— los estudiantes serán arrestados por haber ocupado el nido de espías".

El Papa recibió un informe sobre los rehenes

CIUDAD DEL VATICANO, 14 (Télam-EFE). — El Papa Juan Pablo II recibió hoy aquí un informe de primera mano sobre la situación de los rehenes de la embajada estadounideuse en Teherán.

La información le fue facilitada por monseñor John G. Nolan, presidente de la pontificia misión para Palestina, quien visitó a los rehenes en Teherán la semana pasada y fue recibido hoy por el Papa en audiencia privada.

Monseñor Nolan, de nacionalidad estadounidense, visitó a sus compatriotas de la embajada de Teherán el viernes 7 de febrero, juntamente con monseñor Hilarión Capucci, el famoso arzobispo palestino, y el hijo del ayatollah Khomeini.

El gabinete económico reiteró que el problema textil no fue analizado

BUENOS AIRES, 14 (NA). — Por segundo día consecutivo, fuentes responsables del Ministerio de Economía salieron al cruce de versiones respecto de que el grueso del gabinete económico haya tratado en una "reunión plenaria" los problemas que afectan a la industria textil, aún cuando aceptaron que dicho tratamiento se lleva a cabo en sectores específicos.

El trascendido en cuestión sobre las deliberaciones del "mini-gabinete económico" —compuesto por los secretarios de Programación y Coordinación Económica, de Comercio y Negociaciones Económicas Internacionales, y de Desarrollo Industrial, y el presidente del Banco Central—, habría surgido en esta ocasión de la Subsecretaría General de la Secretaría de Comercio y publicado a través de un vocero oficioso de la SECYNEI y SEDI.

Las fuentes consultadas, vinculadas a la Secretaría de Programación y Coordinación Económica, señalaron que su titular Guillermo Walter Klein no había presidido ni convocado ninguna reunión de este carácter para tratar el problema textil, el cual, empero, no es ajeno al secretario Klein quien lo trató ya en diversas oportunidades -como ocurre con los referentes a otras áreas productivas con dificultades—, con varios secretarios de Estado y asesores.

El brigadier Guerra fue designado en la comisión interfuerzas

BUENOS AIRES, 14 (NA). — El brigadier Rodolfo Guerra fue designado por la Fuerza Aérea para integrar la comisión interfuerzas que seguirá el proceso de la instrumentación del plan político, se supo hoy de fuente segura.

Guerra es actualmente el jefe de la Octava Brigada Aérea, que tiene su asiento en José C. Paz, provincia de Buenos Aires.

La Comisión Interfuerzas (cominter) estaría también compuesta por el general Raúl Ortiz, subsecretario general del Ejército, y el contralmirante Carlos Pablo Carpintero, según versiones circuladas la semana anterior.

Paralelamente, se avanza en la integración de la comisión para el plan político (COMIPOL), que funcionará en el ámbito del Ministerio del Interior y que estará constituida por un coronel, un comodoro y un capitán de navío. Este grupo trabajará a órdenes del ministro del Interior en todo lo concerniente a las consultas con líderes de la comunidad, en la etapa de diálogo próxima a ser inaugurada por el presidente Jorge Videla con el mensaje que pronunciará sobre el tema.

La COMIPOL quedaría definitivamente integrado la semana próxima, de acuerdo con la fuente.

Se reiteró también que al mensaje sobre el plan político, seguirá otro del presidente el 29 de marzo, cuando se cumplirá el cuarto aniversario del ejercicio de la Presidencia. Videla hará en esa ocasión un resumen de la labor de gobierno en vista de su alejamiento de esa función, conforme lo preestablecido por la Junta Militar.

Por su lado, la Junta se dirigirá a la ciudadanía el 24 de marzo, fecha en que se cumplirán cuatro años de la toma del poder por las Fuerzas Armadas.

Videla reunióse con Albano Harguindeguy

Prosiguen analizando la instrumentación del plan político. La próxima sesión de la Junta

BUENOS AIRES, 14 (NA). — Por tercer día consecutivo en lo que va de la semana, el presidente Jorge Videla analizó hoy con el ministro del Interior, Albano Harguindeguy, y el Secretario general de la presidencia, Eduardo Crespi, la instrumentación del plan político de las Fuerzas Armadas, que se concretará, en lo inmediato, en una amplia ronda de consultas a líderes de la comunidad.

La sesión de hoy tuvo también, lo mismo que anteriores, extensa duración.

Sin embargo, después de las casi tres horas de trabajo, la Casa Rosada no proporcionó información alguna sobre detalles de lo tratado. Solamente indicó la realización del encuentro y su duración.

Se tiene entendido en medios de la Casa Rosada que la semana próxima Videla volverá a trabajar en este tema con los dos mencionados funcionarios.

Mañana, Videla viajará nuevamente a Chapadmalal para reunirse con su familia y retornará el domingo o el lunes a primera hora para reanudar su tarea.

La Junta se reunirá la semana próxima

BUENOS AIRES, 14 (NA). — La Junta Militar sesionará la semana próxima para retomar los dos principales temas que tiene a su consideración permanente el máximo organismo político del Estado y que son la instrumentación del plan político y todo lo concerniente al debate en foros internacionales sobre la situación de los Derechos Humanos en la Argentina, se supo hoy de fuente competente.

Ambos asuntos, más otros como la evolución de las negociaciones en el vaticano por la cuestión limítrofe con Chile, es posible que sean motivo de análisis durante todo el mes de marzo en el seno de la Junta.

La reunión de la semana próxima se realizaría el martes, en vez del miércoles —que ha sido, hasta ahora, el día habitual de deliberación—, pero ello quedará resuelto en los próximos días.

En medios militares se considera factible, en lo futuro, la Junta cambie su día de sesión por el martes, en razón de ser más práctico a los tres titulares de la Fuerzas.

La evolución de las conversaciones vaticanas por el diferendo austral podría ser incorporada más asiduamente al temario de la Junta debido a la mayor frecuencia informativa que habría al respecto por parte de miembros de la comisión Argentina.

Aumentaron las tarifas ferroviarias

BUENOS AIRES, 14. (Télam). — A partir de la cero hora de mañana Ferrocarriles Argentinos incrementará las tarifas de los servicios de pasajeros de las líneas urbanas y suburbanas y también las de cargas.

La Secretaría de Estado de Transportes y Obras Públicas informó esta noche que las tarifas de los servicios de pasajeros serán aumentadas en un 6,1 por ciento, en tanto que para las de carga el incremento será del orden del nueve por ciento.

Liberan en El Salvador al embajador panameño

Los extremistas tomaron 300 rehenes más

SAN SALVADOR, 14 (UPI). — Militantes izquierdistas liberaron hoy al embajador panameño, pero más tarde tomaron 300 rehenes en el Banco de Fomento Agropecuario y en otras cinco oficinas.

Helicópteros del ejército sobrevolaron los edificios tomados, pero la Junta Cívico Militar aparentemente cumplió su promesa de mantener las tropas en los cuarteles a menos que estalle la violencia armada.

Unos 300 empleados y visitantes del banco fueron tomados por miembros de la Federación de Trabajadores Agrícolas que se desprendieron de una marcha de 3.000 campesinos que reclamaban precios más bajos para la tierra y los alimentos básicos, y mejores créditos bancarios.

Los izquierdistas penetraron al banco aparentemente por ventanas rotas, luego que un intento inicial de tomar el edificio de cinco pisos en San Salvador fuera frustrado por las puertas de acero del banco, dijeron testigos.

Otros izquierdistas tomaron las sucursales del banco en las cercanas ciudades de San Miguel y Usulutan; la municipalidad de Quetzaltepeque, 35 kilómetros al este de la Capital, y dos subestaciones eléctricas en suburbios de la capital.

Los seis edificios fueron ocupados en acciones pacíficas, por personas desarmadas, dijeron los testigos.

Entre tanto, cuatro guerrilleros izquierdistas fueron muertos y un soldado resultó herido en un ataque guerrillero infructuoso contra una patrulla del ejército, llevado a cabo esta mañana cerca de Zacatecoluca, 60 kilómetros al este de la capital, informó el ejército.

La toma de rehenes se produjo una hora después que las izquierdistas ligas populares 28 de febrero liberaran al embajador panameño, David Pere, y a otros dos cautivos mantenidos en la misión diplomática en demanda de la liberación de 23 "camaradas" presos.

Los 23 militantes no fueron liberados, pero los izquierdistas aparentemente dejaron en libertad a los rehenes a cambio de seis salvadoreños izquierdistas arrestados anoche por la guardia nacional de Panamá, en Panamá. Los seis detenidos fueron liberados esta mañana.

Activistas salvadoreños liberados en Panamá

PANAMA, 14. (UPI). — La guardia nacional liberó hoy a activistas salvadoreños de las Ligas Populares 28 de Febrero detenidos ayer en aparente represalia por la toma de la embajada panameña en San Salvador.

La libertad se produjo media hora antes de que los miembros de la LP-28 en la embajada panameña en San Salvador liberaran a sus rehenes, dando lugar a conjeturas de que había sido un canje.

Al salir de la guardia nacional, los activistas salvadoreños rehusaron hacer declaraciones. Salieron acompañados por el secretario general de la Federación de Estudiantes de Panamá, Mario Panther.

Los salvadoreños liberados son Alba Marisol Galindo, Manuel Herbert Guzmán, Juan Benjamín López Garay, Alvaro Antonio López Castillo, Raúl Cuellar y Marco Antonio Portillo.

Los activistas del LP-28 habían iniciado ayer una conferencia de solidaridad con el pueblo salvadoreño en la Casa del Periodista, cuando fueron arrestados por la guardia nacional, en aparente represalia por la toma de la embajada panameña en San Salvador.

Esta mañana los miembros del LP-28 que habían tomado la embajada el miércoles dejaron ir al embajador, David Pere, la cónsul y una sirvienta.

El Gobierno acelerará la transferencia de los servicios públicos

BUENOS AIRES, 14 (NA). — El gobierno nacional decidió "acelerar y perfeccionar las transferencias" de servicios públicos a las provincias, que "en esta primera etapa comprende obras sanitarias, gas, energía y riego", se informó oficialmente hoy en la Casa Rosada.

Una reunión realizada en el Ministerio del Interior, con participación del titular, general Albano Harguindeguy, y del secretario de Programación y Coordinación Económica, Guillermo Walter Klein, efectuó un análisis de "la evolución alcanzada en la transferencia de los distintos servicios de las empresas del estado a las provincias", según un comunicado.

La nota de prensa señaló que "en el trascurso de esta reunión se adoptaron resoluciones tendientes a acelerar y perfeccionar las transferencias mencionadas, las que, por otra parte, se van llevando a cabo de acuerdo con los cronogramas oportunamente trazados".

En la reunión intervinieron también los secretarios de Transporte y Obras Públicas, Federico Camba y Energía, Daniel Brunella; el subsecretario de Interior, José David Ruiz Palacios; los administradores de Obras Sanitarias de la Nación, Gas del Estado y Agua y Energía, y funcionarios competentes de los ministerios de Economía e Interior.

El Banco Nación redujo ayer las tasas de interés

BUENOS AIRES, 14 (NA). — El Banco de la Nación Argentina dispuso hoy, nuevamente, reducir en un punto, a partir de mañana, viernes, las tasas de interés tanto activas como pasivas.

Con esta medida —la segunda en el curso de la presente semana— la tasa nominativa vencida para todos los depósitos a plazo fijo, con plazos de entre 30 y 180 días, quedó fijada en el 61 por ciento.

En lo que respecta a las tasas activas, los préstamos a 30 días pagarán una tasa adelantada del 69 por ciento anual; los de 60 días, el 66 por ciento; los de 90 días, el 63 por ciento; los de 120 días, el 60 por ciento; los de 150 días, el 58 por ciento; y los de 180 días, el 56 por ciento.

Herrera Campins en Viena

El canciller austriaco Bruno Kreisky da la bienvenida al presidente de Venezuela, Luis Herrera Campins, quien llegó ayer a Viena para una visita oficial. Herrera realizó una gira por los países árabes productores de petróleo. (Radiofoto UPI).

La CUTA hará en marzo el plenario nacional

Acuerdo de las dos principales corrientes gremiales

BUENOS AIRES, 14. (NA). — Las dos principales corrientes sindicales que integran la Conducción Unica de los Trabajadores (CUTA), llegaron hoy a un acuerdo para convocar para marzo próximo al plenario nacional de secretarios generales y delegaciones regionales de todo el país previsto en el "Plan de Acción" aprobado por el nucleamiento, en el curso del próximo mes de marzo.

El acuerdo fue logrado en el seno de la comisión especialmente designada por la mesa nacional de la CUTA para elaborar la estrategia del sector sindical para llevar adelante la campaña de movilización lanzada por el nucleamiento para reclamar un salario mínimo de 600.000 pesos y el mantenimiento de la tradicional estructura orgánica del movimiento obrero.

Esta comisión realizó hoy su segunda reunión en la sede del Círculo de Electricistas Navales con la participación del titular de esa organización, Enrique Venturini, Roberto García (Taxis), Saúl Ubaldini (Cerveceros), Horacio Román (Mecánicos), Carlos Cabrera (Mineros), Manuel Diz Rey (Viajantes), José Luis Castillo (Conductores Navales), Armando Cavalieri (Mercantiles) y René Pablo Azar (Tranviarios Automotor).

En el curso de este encuentro, que se desarrolló entre las 15 y las 18 horas, los dirigentes de las dos principales corrientes sindicales, nucleados en las ex comisiones "De los 25" y Nacional de Trabajo, llegaron a un acuerdo para hacer efectiva la convocatoria del plenario nacional anunciada la semana pasada en el curso del próximo mes de marzo, aunque aún no se determinó la fecha exacta de su realización.

Según se estima, esta comisión deberá realizar todavía algunas reuniones aún antes de informar a la mesa nacional de la CUTA sobre su resolución en la sesión plenaria que este cuerpo realizará el próximo martes 19, según lo informaron ayer voceros oficiosos de este grupo.

Según trascendió, entre las cuestiones que aún restan resolver sobre la realización del plenario nacional de gremios figura lo relativo a la proposición que la CUTA llevará en la oportunidad a la totalidad de los dirigentes sindicales del país, lo que todavía es objeto de algunas controversias en el seno del nucleamiento.

Por otra parte, la CUTA debe decidir también el destino que dará a los resultados del "plebiscito" que ha realizado entre los afiliados a las distintas organizaciones que la componen para respaldar su actitud de oposición a la nueva ley de Asociaciones Gremiales de Trabajadores y cuyo plazo de presentación vencerá mañana.

De acuerdo a lo que ya ha sido anunciado, los pronunciamientos individuales de los afiliados deberán acompañar a la presentación que las distintas organizaciones realizarán ante el Ministerio de Trabajo reclamando el mantenimiento de sus actuales zonas de actuación, según lo que oportunamente resolvió la CUTA.

La forma en que estas presentaciones serán hechas efectivas también serán objeto de análisis en la próxima reunión de la mesa nacional de nucleamiento tras la cual los representantes de la CUTA se reunirán con los representantes de la CIOSL que se encuentran de gira por América Latina, Enzo Frizzo y Juan José del Pino.

Chispazos

por IAN

Duras críticas contra el impuesto al papel prensa

Un diario de Rosario dice que "la medida no admite justificaciones de ninguna naturaleza"

ROSARIO, 14 (NA) — El diario "La Capital" de esta ciudad vuelve hoy sobre el tema del controvertido impuesto del 47 por ciento aplicado por el gobierno nacional a la importación de papel para diarios, afirmando que "cuando las disposiciones del derecho son desconocidas o vulneradas por las más altas autoridades de la Nación se está, indudablemente, ante una burla que no admite justificaciones de ninguna naturaleza".

Agrega que con ese gravamen "el Estado ha beneficiado a una empresa de la que forma parte, en detrimento de todo el periodismo libre del país, para lo cual no únicamente había contestado previamente la insanable nulidad de esta industria monopólica, ineficiente y deficitaria, sino que había obligado durante 10 años al pago compulsivo de un tributo del 10 por ciento con destino a la formación de un fondo celulósico para papel Prensa S.A.".

Luego afirma "La Capital" que también fue intención del gobierno imponer un régimen de cuotificación "que no iba a tener otra finalidad que el control estricto de la divulgación de las ideas", y que al fracasar en ese propósito "merced a la improba tarea que desarrollara la Asociación de Entidades Periodísticas Argentinas (ADEPA)", renegoció el contrato con la aludida empresa, "y aplicó a la importación de papel para diarios el régimen arancelario más caro, demagógico e injusto que jamás se hubiere podido imaginar".

Añade que con ello "además de lesionar expresos derechos de los artículos 14, 16 y 32 de la Constitución Nacional, la actual administración compartida de la Fuerzas Armadas fundamenta su proceder en la ley 20.545 dictada en el último gobierno peronista, y el decreto 751/74 que llevó la firma de dos funestos personajes como Gelbard y López Rega, por lo que al parecer olvida o hace caso omiso no solamente de las disposiciones de la Carta Magna, sino de los propios "objetivos básicos" dictados con motivo del hecho revolucionario del 24 de marzo de 1976".

"La Capital" razona que de ese modo se ha sustituido un medio compulsivo por otro — cuotificación por arancel — y que ello es "inconstitucional desde cualquier ángulo que se lo analice", por lo cual ADEPA ha presentado "contra esta gabela que mucho se parece a un despojo" un reclamo administrativo ante el Ministerio de Economía y la Secretaría de Desarrollo Industrial.

Se descartó un nuevo aumento a jubilados

"Es prematuro hablar de ello en razón del incremento dispuesto recientemente"

BUENOS AIRES, 14 (NA). — El secretario de Seguridad Social, Santiago de Estrada señaló hoy que "es prematuro" hablar de un nuevo aumento de las jubilaciones y pensiones del régimen nacional de previsión social, argumentando que el último incremento ha sido "muy reciente".

De esta forma, el funcionario entrevistado por Noticias Argentinas, salió al cruce del reciente petitorio formulado por la mesa coordinadora de jubilados y pensionados de la República Argentina, para que se otorgue un haber mínimo de 500 mil pesos y el reajuste periódico de las prestaciones de acuerdo al aumento del costo de vida.

También respondió a las inquietudes de dicha entidad sobre el pago del salario en "negro" y al reclamo de un aumento en la asignación familiar por esposa, señalando que por el momento "es difícil" que pueda realizarse una modificación en los montos.

No obstante, puntalizó que todos estos temas son de "permanente preocupación" de las autoridades del área, las que "fundamentalmente se ajustan estrictamente a la ley y a las posibilidades financieras del sistema previsional, a fin de lograr la mejor situación posible".

De Estrada aclaró en primer término que en forma "permanente" se mantiene el diálogo con las organizaciones de jubilados y pensionados y, en el caso de la mesa coordinadora, recordó que últimamente "se mantuvieron diversas reuniones para analizar los temas que preocupan".

Al comentar el pedido de aumento en las jubilaciones y pensiones, y que el haber mínimo sea de 500 mil pesos, puntualizó que éste "se analiza como todos los pedidos", aunque recordó que "hace muy poco tiempo se comenzó a pagar el último incremento, vigente a partir del 1º de diciembre de 1979, y que se hizo efectivo con los haberes de enero, en razón de que el primer mes de aumento ingresa a los fondos del Instituto Nacional de Servicios Sociales, para Jubilados y Pensionados".

Tras recordar que los haberes mínimos son de 300 mil pesos para las jubilaciones y de 255 mil para las pensiones, el secretario de Seguridad Social, expresó que "en razón del reciente incremento es prematuro hablar del tema".

No obstante, señaló que "nosotros nos ajustamos estrictamente a la ley que establece que la secretaría a mi cargo debe llevar en forma permanente una encuesta de salarios y, cada vez que se advierte una variación se traslada a los haberes jubilatorios", pero insisto en que "el último aumento ha sido muy reciente".

Con respecto al pago del salario "negro" dijo que es una "de las preocupaciones prioritarias de la secretaría, a través de la Dirección Nacional de Recaudación Previsional, que es el organismo encargado de realizar el contralor correspondiente".

Tras señalar que las inspecciones que se realizan en todo el país son "permanentes" y que suman "muchas miles por mes" dijo que en muchos casos se actúa por la denuncia de los propios afiliados "ya que es sabido que si se le abona parte del salario negro, en definitiva, se perjudica cuando obtiene el beneficio jubilatorio".

"Las sanciones que se aplican por estas infracciones —advirtió—, en definitiva hacen más gravoso para el empleador pagar el salario de esta manera que abonarlo en forma correcta".

Finalmente, y con respecto al reclamo de la mesa coordinadora para que la asignación por esposa sea incrementada de 13.000 a 60 mil pesos mensuales, estimó que "por ahora es muy difícil que pueda realizarse otra modificación", en razón de que fue incrementado en forma muy importante en el transcurso del año pasado".

Aumento para los profesionales de ingeniería

LA PLATA, 14 (NA). — La Caja de Previsión Social para Profesionales de Ingeniería de Buenos Aires resolvió aumentar a partir del primero de marzo próximo el monto de los beneficios que acuerda a sus afiliados, según informó hoy.

De ese modo, la jubilación mínima fue establecida en 610 mil pesos y la máxima 3.395.000; mientras que el haber medio para los jubilados del sector se eleva a 1.150.000 pesos.

Es tensa la situación política en el Líbano

Fue tiroteada la embajada de Kuwait en Beirut

BEIRUT, 14 (UPI). — El presidente Elías Sarkis y sus principales colaboradores se reunieron hoy en medio de una prevaleciente atmósfera de crisis tras el secuestro de un parlamentario derechista y la lucha en Beirut y en el norte del Líbano, dijeron fuentes del Gobierno.

La policía y las autoridades de seguridad intensificaron la búsquedad del secuestrado parlamentario, un alto miembro del derechista partido falangista, e investigaron los informes de un incidente armado frente a la embajada de Kuwait.

La radio falangista dijo que hombres armados abrieron fuego contra el edificio de la embajada, situada a unos pocos metros de un pequeño cuartel militar que ayer fue escenario de choques entre las tropas y las guerrillas palestinas.

A las conversaciones sostenidas en el palacio presidencial suburbano Baabda asistieron el primer Ministro Selim El Hoss, el ministro de Relaciones Exteriores Fuad Butos, el ministro de Defensa Joseyh Skaf y el ministro de Obras Públicas Butros Harb.

Conversaciones paralelas fueron sostenidas en la sede del Partido Falangista, donde voceros de la colectividad política derechista dijeron que "estamos adoptando las medidas necesarias para hacer frente a la situación prevaleciente".

Dirigentes del partido dijeron que el parlamentario Edmond Rizk, estaba vivo.

"Sabemos que está vivo y continúan las gestiones para asegurar su libertad", dijo un vocero.

Los acontecimientos de las últimas 24 horas han amenazado al delicado equilibrio político del país, ya estremecido por la decisión de Siria de retirar sus fuerzas supervisoras de la paz de Beidut.

Tomaron una provincia los rebeldes afganos

Habrían instalado allí su propio gobierno

ISLAMABAD, 14 (UPI). — Los rebeldes afganos tomaron el control de una provincia del nordeste y están devolviendo las tierras nacionalizadas por el Gobierno Soviético a sus propietarios originales, informó hoy un portavoz de los insurgentes.

El vocero del frente islámico (Hizbe Islamci) dijo que los guerrilleros instalaron su propio gobierno en la provincia de Aghlan, en el nordeste, encabezado por el líder ingeniero Gulbuddin Hikmatyar.

Los anuncios rebeldes no pudieron ser confirmados en otras fuentes y diplomáticos en Paquistán dijeron que frecuentemente son exagerados.

Los rebeldes "eliminaron las fuerzas del gobierno afgano" de varios distritos y localidades, quemaron la casa del gobierno en la capital provincial, Share Jadeed, dijo el vocero en Peshawar, una localidad en la frontera paquistaní, que sirve como base para la organización de exiliados.

Una cárcel para mujeres de la capital fue capturada y 1.300 personas fueron liberadas, dijo el vocero.

Los rebeldes controlan las principales rutas de la provincia y paran el tránsito para localizar y matar comunistas.

El vocero dijo que el nuevo gobierno está devolviendo tierras nacionalizadas durante campañas de reforma agraria del gobierno marxista que gobierna Afganistán desde que Noor Mohammad Taraki tomó el poder en 1978.

Taraki fue derrocado y muerto por Hafizullah Amín en setiembre pasado y Amín, a su vez, perdió la vida cuando los soviéticos instalaron a Babrak Karmal como presidente, a fines del año pasado. Moscú apoyó a los tres gobiernos.

Además de liberar a las presas en la capital, los rebeldes tomaron una fábrica y "prendieron fuego" a los obreros y dirigentes "comunistas", detalló el vocero.

En la localidad de Kalvai, a 40 kilómetros de la capital, los rebeldes sitiaron a tropas rusas.

Las fuerzas del gobierno afgano fueron "eliminadas" de los distritos de Khost, Fring Bushi, Andarab y otros, señaló el vocero.

En Islamabad, funcionarios del Ministerio de Relaciones Exteriores negaron hoy acusaciones de Moscú, según las cuales Paquistán está armando a los rebeldes y proveyéndoles una base para incursiones del otro lado de la frontera, contra soldados rusos y afganos.

Un vocero del ministerio describió la visita hecha a la India por el canciller soviético, Andrei Gromyko, como una maniobra para justificar la ocupación rusa de Afganistán.

En su visita a Nueva Delhi, donde se entrevistó con la primer ministra Indira Gandhi, Gromyko repitió su advertencia a Paquistán de que no siga ayudando a los "luchadores de la libertad" afganos.

El PAMI ha otorgado más de 22 mil préstamos para adquisición de viviendas

BUENOS AIRES, 14 (NA).— Hasta la fecha, PAMI (Plan de Asistencia Médico-Integral) lleva otorgados 22.793 préstamos para la adquisición de la vivienda propia por parte de jubilados y pensionados que, por aplicación de la ley de normalización de locaciones urbanas, debieron desalojar las que ocupaban en carácter de inquilinos, según se informó hoy oficialmente.

PAMI, que depende del Instituto Nacional de Servicios Sociales para Jubilados y Pensionados, hace saber además que el otorgamiento de estos créditos se prolongará durante "un tiempo más, a un promedio aproximado a los 4.000 por mes".

Recuerda luego que el plan se puso en marcha a mediados de 1978 y fue escalonado en tres operativos consecutivos, en concordancia con las fechas de los plazos previstos por la ley de alquileres.

"En los tres operativos — agrega—, se asignó preferencia en el diligenciamiento de las solicitudes de jubilados y pensionados que certificaran reales razones de urgencia tanto por tener pendientes órdenes judiciales de desalojo o por carecer de recursos económicos para hacer frente —hasta tanto se les acordara el crédito—, al nuevo valor de locación que le reclamaba el propietario.

Se puntualiza que en la actualidad "las prioridades atienden a las solicitudes aún pendientes del segundo operativo, y a los del tercero comprendidos en las justficaciones que se apuntaron precedentemente".

Finalmente se informa que el total de préstamos otorgados en Capital Federal es de 17.741 y 5.051 en el interior del país.

Brigadieres en actividad se reunirán el 29

BUENOS AIRES, 14 (Télam). — El comandante en jefe de la Fuerza Aérea, brigadier general Omar D. Graffigna, presidirá el 29 del mes en curso una reunión de brigadieres en actividad con destino en el país.

Asistirán a la misma, que se realizará en el edificio "Cóndor", los brigadieres ascendidos en la última promoción.

Informaron fuentes de la fuerza que el brigadier Graffigna formulará en la oportunidad una síntesis de los principales acontecimientos registrados en el orden nacional desde el último encuentro de los mandos.

Señalaron que el jefe aeronáutico impartirá, además, las directivas sobre política aérea a cumplirse en el actual ejercicio.

Por su parte, los brigadieres expondrán sobre la situación interna de sus guarniciones y acerca de los problemas detectados en sus respectivas jurisdicciones.

Quiniela de Mendoza

El Banco de Previsión Social dio a conocer el resultado de la quiniela sorteada anoche por la Lotería de Mendoza:

1º	Premio	374
2º	„	585
3º	„	015
4º	„	646
5º	„	294
6º	„	037
7º	„	296
8º	„	444
9º	„	029
10º	„	462
11º	„	294
12º	„	749
13º	„	280
14º	„	746
15º	„	729
16º	„	948
17º	„	340
18º	„	861
19º	„	794
20º	„	555

CAMBIO Santiago SA
Rafael E. Rodríguez
PESOS CHILENOS
HORARIO CORRIDO DE 8 A 21
INCLUSO SABADOS
Teléfono 251288

HOY tome su BAÑO A VAPOR
Fuente de Juventud
Gorriti 2925 V. Hip.
TEL. 271987

REALIZA LO QUE LOS GRANDES HACEN Y ADEMAS TODO LO QUE NO PUEDEN HACER
IANNIZZOTTO S.R.L. (e.f.)
MAQUINARIAS
SALTA 898 - MENDOZA
PRESENTA A SU SUB - CONCESIONARIO EN LUJAN Y MAIPU DE:
Tractores RM "El Inmigrante"
FABRICADOS POR GOLDONI, SPA, ITALIA
llegó para quedarse
A LA FIRMA: agromaq s.r.l.
Moreno 44 - Luján - Mza.
PRECIO INDICATIVO $ 24.238.500.-

.para la venta, servicio y venta de repuestos de su LINEA DE TRACTORES importados e implementos
a quien auguramos el mayor de los éxitos en su nueva gestión.

Supertiendas "LOS VASCOS"
Avda. Libertad 432 - Teléf. 261948 V. Nueva - Gllén.
Av. San Martín Esq. Roca Tel. 215612 - Las Heras
Saluda a funcionarios y empleados Sucursal Las Heras Banco de Previsión Social
15|2|C|599|15|2

MUEBLES "SPLENDID"
SAN MARTIN 444 — LAS HERAS
Se adhiere jubilosamente a la inauguración de la nueva sede de la Sucursal Las Heras del Banco de Previsión Social.
15|2|C|599|15|2

CARLOS RODRIGUEZ
San Martín 3222 - Cdad. — Compra y venta de automotores
Saluda a autoridades y personal de la sucursal Las Heras del Banco de Previsión Social.
15|2|C|599|15|2

TRANSPORTES GRAZIANO HNOS.
Se adhiere con júbilo a la inauguración de la nueva sede de la sucursal Las Heras del Banco de Previsión Social.
15|2|C|599|15|2

MENDOZA GAS
SAN JUAN 287 — CIUDAD — TELEFONO 291054
MAYORISTA EN ARTICULOS DEL HOGAR
LAVARROPAS ASTRAL y BICICLETAS RODAMUENDO.
15|2|C|599|15|2

QUIOSCOS "EL GLOBITO"
Paso de los Andes y Doctor Moreno y San Martín 1882, Las Heras
Se adhiere con júbilo a la inauguración nueva sede sucursal Las Heras - Banco de Previsión Social.
15|2|C|599|15|2

AUTOSERVICIO "DELIA"
PATRICIAS MENDOCINAS 702 — LAS HERAS
Se adhiere con júbilo a la inauguración de la nueva sede de la Sucursal Las Heras del Banco de Previsión Social.
15|2|C|599|15|2

LA GRANJITA
De Basilio Morales - Roca 664, Las Heras - Fiambres, lácteos, bebidas
Se adhiere con júbilo a la inauguración nuevo edificio SUC. LAS HERAS - BANCO DE PREVISION SOCIAL
15|2|C|599|15|2

CERVECERIA "LONCO PUE"
EMPRESA DE BANQUETES
Saluda a funcionarios y personal de la Sucursal Las Heras del Banco de Previsión Social por nueva sede.
15|2|C|599|15|2

ARMANDO ELISSALT
JUAN ANTONIO RIOS QUIROGA
Se adhieren fervorosamente a la inauguración nuevo edificio Suc. Las Heras - Banco de Previsión Social.
15|2|C|599|15|2

BANCO DE PREVISION SOCIAL SIN DETENERSE EN SU CRECIMIENTO

INAUGURA EDIFICIO SUCURSAL LAS HERAS

DR. MORENO esq. BELGRANO

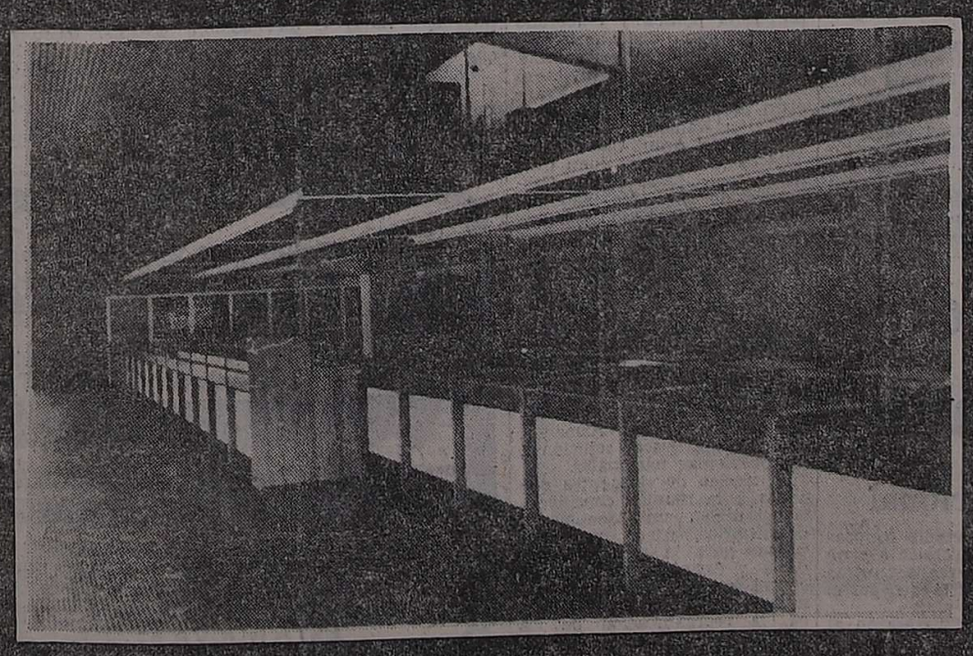

La pujanza del departamento, su constante progreso, exigen del esfuerzo de quienes brindan servicio.
Por ello estas nuevas instalaciones del Banco de Previsión Social. Para dar mayor comodidad en la atención de sus clientes y público en general, en la búsqueda permanente de participar en la expansión del departamento.

Esta realidad que hoy brindamos a esta progresista ciudad, no hubiese sido posible, sin el apoyo de las autoridades, comercio, industria y habitantes de Las Heras. A ellos nuestro agradecimiento.

BPS

BANCO DE PREVISION SOCIAL

DE LA PROVINCIA Y PARA MENDOZA

Detuvieron en Francia a un cónsul soviético

Se le arrestó cuando portaba los planos relativos a la construcción de un avión prototipo francés

MARSELLA, Francia, 14 (Télam-AFP). — Portador de documentos relativos a la construcción del avión prototipo francés "Mirage 2000" que equipará las fuerzas aéreas de combate a partir de 1984, un cónsul soviético fue detenido en las cercanías de Marsella por los servicios de contraespionaje.

Guenadi Travkov, que abandonó definitivamente Francia en el primer avión con destino a Moscú, era cónsul en Marsella desde hacía tres años y según la Dirección de Vigilancia del Territorio (DST) las pruebas halladas en su posesión constituyen un acto caracterizado de espionaje.

En el consulado general de la Unión Soviética en Francia la discreción era hoy de rigor y la respuesta a toda pregunta relativa al cónsul Travkov era de que había abandonado Francia "por término de misión".

Según el agregado de prensa soviético, "es falso hablar del caso Travkov y se trata lisa y llanamente de una provocación". Para este funcionario, si el cónsul abandonó Marsella fue únicamente porque "ya no le era posible trabajar allí en las condiciones actuales creadas por la policía francesa".

La DST fue en cambio categórica al respecto: los documentos encontrados en posesión del cónsul Travkov son perfectamente auténticos y es vano pretender invocar una provocación en lo que es un acto caracterizado de espionaje.

El Mirage 2000 por el que se interesaba el cónsul de la URSS en Marsella es el cuarto prototipo que deberá volar a Mach 2,5 (cerca de tres veces la velocidad del sonido) y que se halla en proceso de montaje en el Centro de Experimentación de Istres, cerca de Marsella.

De Vedia: "Si el diálogo es condicionado, está destinado a fracasar"

BUENOS AIRES, 14. (NA). — El presidente de la Federación Demócrata Cristiana, Enrique De Vedia, sostuvo que "si el diálogo que se anuncia va a ser una cosa condicionada o selectiva, está destinado a fracasar" y manifestó su esperanza de que "este año que estamos iniciando sea realmente el año de la institucionalización democrática".

También afirmó que "yo soy un convencido que el más importante desarrollo del país, es el desarrollo político, porque es el padre de todos los demás".

De Vedia formuló declaraciones hoy en Ezeiza, momentos antes de partir hacia Roma para participar del Duodécimo Congreso Nacional de la Democracia Cristiana Italiana, que se iniciará mañana, especialmente invitado por el secretario de esa agrupación política, Beninno Zacaninni.

Ante una pregunta relacionada con el discurso en el que el presidente de la Nación, teniente general Videla va a anunciar las pautas políticas, señaló que tenía pocas expectativas, "porque, lamentablemente, todo este tema del diálogo y su implementación está rodeado de un inexplicable misterio y una falta de información que por cierto caracteriza mucho la gestión de este gobierno".

"Yo le tendría que decir —agregó— lo que desearíamos de ese discurso y del diálogo que se anuncia. Lo que desearíamos es que se abandone esa actitud de prevención para con el mundo político y el mundo civil y se avance hacia la disposición para un diálogo franco y abierto".

"Si el diálogo va a ser una cosa condicionada o selectiva —prosiguió— y se quiere conversar con algunos muy selectos de la vida del país, esto está destinado a no interpretar la globalidad argentina y a fracasar".

"Nosotros no negamos el diálogo, pero lo queremos hacer en la plenitud de nuestros derechos, la plenitud de los derechos que han sido arrebatados a los argentinos, que son derechos de opinión, de manifestar libremente sus ideas y de actuar públicamente en la vida cívica del país".

"Yo soy un convencido —dijo— que el más importante desarrollo del país, porque es el padre de todos los demás, es el desarrollo político, concebido como formas civilizadas de convivencia, de saber respetar y tolerar las ideas ajenas y de encontrar puntos de síntesis nacionales que hagan de nosotros una verdadera nación".

Tailandia suspendió la entrega de alimentos a los aldeanos camboyanos

BANGKOK, 14 (UPI). — Las autoridades de Tailandia cortaron hoy el "puente de tierra" que servía para llevar alimentos al interior de Camboya, y anunciaron restricciones que ponen en peligro los planes para distribuir alimentos a cerca de un millón de camboyanos.

El llamado "puente de tierra" es la cadena de carretas tiradas por bueyes que utilizan los camboyanos para transportar al interior del país las raciones que distribuyen las organizaciones internacionales de ayuda.

El "puente de tierra" es el salvavidas vital en la alimentación de unos 500.000 hambrientos aldeanos, que reciben por ese medio arroz, frijoles y pescado enlatado.

El mando militar anunció que suspendía las entregas de alimentos "para eliminar las sospechas de que Tailandia está favoreciendo a algunas de las facciones de los combatientes de Camboya y para evitar la infiltración de elementos extranjeros", según dijo un vocero del alto mando.

Hanoi y el gobierno de Heno Sanrin de Phnom Penh han venido acusando cada vez en tono más agrio a Tailandia de ayudar y proteger a los rebeldes del Khmer Rouge de Pol Pot, suministrándoles alimentos y armas a través de la frontera.

Siete candidatos a la intendencia de Puerto Iguazú

POSADAS, 14 (N.A.) — El ministro de Gobierno de la Provincia, capitán de navío (R. E.) Angel Abelardo Pérez Echeverría, mantuvo una reunión en Puerto Iguazú con "interlocutores válidos" para la elección del "intendente ideal" de esa localidad turística, según se informó oficialmente.

Los vecinos le presentaron al ministro una lista con cinco nombres, que agregados a los que Pérez Echeverría ya tiene "en estudio" hacen un total de siete candidatos para ocupar la intendencia de esa progresiva zona y donde hasta ahora los titulares comunales fueron muy cuestionados y tuvieron breve duración.

Se indicó que entre las fuerzas vivas de Puerto Iguazú hay un acuerdo unánime para que esta vez, el intendente sea un hombre de la zona y Pérez Echeverría aclaró que "se busca el diálogo porque de esta forma se incrementa el interés cívico en los negocios públicos y esa participación, en la medida que se incremente, evitará que los demagogos puedan hacer el caldo gordo".

Con respecto a esta nueva forma de compulsar la opinión pública para elegir jefes comunales, pudo saberse que Pérez Echeverría ya elevó al gobernador de la provincia una terna con los nombres sugeridos para ocupar la intendencia de Posadas, esperándose en las próximas horas se dé a conocer oficialmente la designación.

Elecciones en Rhodesia

Un granjero rhodesiano, portando un arma, abandona el lugar donde depositó su voto, durante las elecciones que se realizaron ayer en Rhodesia para designar a los miembros blancos al Parlamento. (Radiofoto de UPI).

Las provincias asumirán su parte en el sector eléctrico, dijo Blanco

BUENOS AIRES, 14 (Télam) — La empresa Agua y Energía Eléctrica "vive el redimensionamiento integral, en que por decisión superior del gobierno, las provincias asumirán su parte en el sector eléctrico", afirmó hoy el titular de ese organismo, ingeniero Aníbal Blanco.

El funcionario habló durante la ceremonia con que se conmemoró el 33 aniversario de la empresa, y que se realizó esta tarde en el Centro Cultural General San Martín, presidida por el secretario de Energía, ingeniero Daniel Brunella.

El ingeniero Blanco destacó la importancia de aquella medida y dijo que "el paso es trascendente en un medio en que el federalismo ha sido más ficción que realidad".

"Es por ello —prosiguió en su alocusión— que hemos trabajado en este tema con toda la seriedad necesaria como empresa rectora. Toca ahora a las provincias asumir la realidad pero allí estaremos para darles el apoyo que sea necesario. Es nuestro compromiso", afirmó.

"En la división de las instalaciones —dijo Blanco— hemos respetado rigurosamente las pautas de la resolución conjunta de los ministerios del Interior y de Economía y justo es decirlo, en esa resolución fue respetada nuestra opinión".

"El concepto es claro —precisó—; vamos hacia una empresa de grandes proyectos, de ingerencia de generación y de movimiento de grandes masas de energía y potencia para atender los mercados provinciales. De ahí en adelante toca a las provincias la atención de los consumidores finales".

En el acto que contó con la presencia de altos funcionarios nacionales del sector eléctrico, autoridades de la empresa e invitados especiales —fue el acto central con que se conmemoró la fecha en todo el país— se procedió a la entrega de diplomas y medallas alusivas a los agentes de Agua y Energía que cumplieron 20, 25 y 30 años de servicio.

Las distinciones fueron entregadas por el ingeniero Brunella, y el doctor Federico Luis Amadeo, subsecretario de Coordinación y Políticas de la secretaría de Energía entre otros funcionarios.

A este respecto, el ingeniero Blanco, dijo: "El redimensionamiento de Agua y Energía implica que mucha de nuestra gente pase a jurisdicciones provinciales: es el mejor legado que les podemos hacer, por la experiencia e idoneidad que tienen para operar los sistemas.

"En consecuencia —afirmó— hay quienes cuando cumplan 25 años de servicio en 1981 no estarán aquí, pero así como estarán distribuyendo en cada provincia la energía que produce el sistema nacional, también serán recordados con cariño, porque no estarán desvinculados de Agua y Energía, sino que en cada sitio cumplirán una función complementaria y necesaria".

Darán un aumento del 30 % en sus haberes a jubilados bonaerenses

LA PLATA, 14 (NA). — El ministro de Economía bonaerense, Raúl Salaberren, adelantó hoy, en diálogo con el periodismo, que los jubilados y pensionados de la provincia recibirán un incremento de aproximadamente un 30 por ciento retroactivo al 1º de enero último.

El funcionario se refirió en una breve conferencia de prensa al presupuesto general de la provincia para 1980, estimando que será de unos 9 billones de pesos, es decir que prácticamente duplicará al de 1979 que fue de 4,6 billones de pesos.

"Todavía estamos haciendo unos pequeños ajustes, pero les puedo adelantar que este será el cuarto año consecutivo que la provincia logre un presupuesto equilibrado, pues las finanzas se nutren de recursos genuinos sin utilización de créditos", destacó.

Estimó que el nuevo presupuesto podría ser sancionado a mediados de marzo próximo, tras lo cual acotó que el ejercicio fiscal del año pasado "arrojó un pequeño súperavit, irrelevante en realidad si tomamos las cifras globales manejadas".

En torno a la política impositiva, específicamente del gravamen inmobiliario, tema sobre el que se han pronunciado algunas organizaciones de productores agrarios, el funcionario señaló que el incremento del 140 por ciento "tiene por objeto actualizar los valores al 1º de enero de 1980".

"En efecto —subrayó— durante todo el año pasado la inflación registró un incremento del 140 por ciento, y fue necesario actualizar los valores".

Finalmente, anunció que los jubilados y pensionados bonaerenses recibirán un incremento en sus haberes "similar al ya acordado a los trabajadores en actividad, es decir que rondará en un promedio del 30 por ciento".

Si bien el ministro no anticipó cuándo saldrá el decreto sobre el aumento a jubilados y pensionados, dijo que el incremento "tendrá retroactividad al primero de enero último".

Convocaron a dirigentes del peronismo

BUENOS AIRES, 14 (NA). — Dirigentes del peronismo fueron convocados este fin de semana para una reunión partidaria donde será examinada la propuesta política y elaborado un "documento doctrinario" informaron fuentes partidarias.

Figuran entre los invitados Angel Federico Robledo, Francisco José Figuerola,? Ernesto Corvalán Nanclares, Italo Luder, Manuel Arauz Castex, Manuel de Anchorena, Juan Carlos Lorenzo, José María Castiñeira de Dios, Mariano Cavagna Martínez, Julio Romero, Alberto González Arzac, Leopoldo Frankel, Dante Loss, Manuel Torres, Roberto Grabois, Norberto Agrelo y Arturo Saccone.

Se estima que esta será la primera de una serie de reuniones destinadas a examinar la propuesta política y las bases para un eventual diálogo con otros sectores de la civilidad y las Fuerzas Armadas, con miras a buscar solución a los problemas nacionales.

El núcleo de dirigentes que asista a la reunión consideraría también un "documento doctrinario", que formularía pautas para la unidad partidaria y definiría aspiraciones, en el marco del restablecimiento de la actividad política, la reorganización de los partidos y la libertad de los presos políticos.

Pedirá Salta el cese de la importación de tabaco

Requerirá la intervención del gobierno nacional

SALTA, 14. (NA). — El gobierno de Salta decidió solicitar la intervención de las autoridades nacionales ante la medida de la empresa de cigarrillos Masalín y Celasco de importar tabaco brasileño, según anunció el secretario de Asuntos Agrarios, Ernesto Asurmendi, conocido hoy en esta ciudad.

"Creemos que esta medida adoptada por la empresa Masalín y Celasco, realizada en forma independiente, es lejos de una ecuación económica, un acto de presión sobre el sector productivo y sobre las autoridades del Ministerio de Economía de la Nación para evitar un reajuste equilibrado en el precio del tabaco", dijo el funcionario en una conferencia de prensa que ofreció anoche.

Más adelante dijo que el gobierno de la provincia se vio sorprendido porque no contaba con ninguna clase de comunicación previa por la decisión de la empresa de importar tabaco brasileño.

"Esta sorpresa —afirmó—, nos obliga de inmediato a solicitar la intervención del gobierno nacional".

También dijo que hubo, en oportunidades anteriores, una fluida comunicación entre el gobierno y la empresa.

Ante una consulta de un periódico local, subrayó que la Masalín y Celasco "no está cumpliendo con compromisos adquiridos previamente con productores, a los que había asignado un cupo".

"Las cifras de acopio —sostuvo—, revelan una reducción de las compras diarias de esta compañía de hasta un 50 por ciento".

Asurmendi agregó que según los datos que obran en poder del gobierno, "se trata de un tabaco, el brasileño, más caro que el que se podría adquirir en Salta o Jujuy".

Por su parte, autoridades de la empresa salieron al cruce de tales críticas y declararon que "se trata de una experiencia piloto cuyos resultados conoceremos el 26 del corriente y no se ha previsto realizar otras importaciones de tabaco por el momento".

Añadieron que ingresaron al país sólo 116 toneladas de tabaco Virginia procedentes de Brasil, y enfatizaron que era idea de la empresa hacer pruebas con el tabaco recientemente adquirido.

"Esta se la única manera de competir con el cigarrillo importado, el que no tiene arancel aduanero, subrayaron.

Los ejecutivos manifestaron que "la creciente presión de los cigarrillos importados nos obliga" a esa situación.

Omar Graffigna hablará desde la Antártida

BUENOS AIRES, 14 (Télam). — El comandante en jefe de la Fuerza Aérea, brigadier general Omar Domingo Rubens Graffigna, dirigirá un mensaje a todo el país el 22 del actual, con motivo del día de la Antártida.

Lo hará desde la base vicecomodoro Marambio, ubicada en el sector antártico argentino, a donde arribará un día antes a fin de inspeccionar los trabajos que se cumplen en la región austral con motivo de la temporada de verano.

Disminuyó un 4 o/o la producción de trigo

Debióse a factores climáticos y a la reducción del área sembrada. Dio un informe Agricultura

BUENOS AIRES, 14 (NA). — La producción triguera argentina para la campaña agrícola 1979/80 resultará casi un 4 por ciento inferior a la del período 1978/79, debido tanto a la reducción del área sembrada como a factores climáticos, según la estimación final de la Secretaría de Estado de Agricultura y Ganadería.

El trabajo, elaborado por el Servicio Nacional de Economía y Sociología Rural señala que dicha estimación final alcanza a 7,8 millones de toneladas, frente a los 8,1 millones de toneladas del período anterior, lo que implica una disminución de 300.000 toneladas, equivalentes al 3,7 por ciento.

De esta forma, la producción estimada para este año es virtualmente idéntica al promedio del último lustro —apenas un 0,1 por ciento mayor— y supera en un 10,2 por ciento al promedio de los pasados 10 años.

Las causas de esta disminución están dadas por una caída del 2,6 por ciento en la superficie cosechada y en una baja del 1,1 por ciento en el rendimiento promedio previsto por hectárea, en razón de problemas climáticos adversos (sequía invernal, heladas tardías y granizo).

das de la producción de 800.000

Estas razones explican caítoneladas (el 15,7 por ciento) en la provincia de Buenos Aires —principal región triguera con más de la mitad de la producción nacional— y de 125.000 toneladas (El 24,3 por ciento) en La Pampa; por el contrario, la Secretaría de Agricultura y Ganadería estima que las producciones de Santa Fe y Córdoba se incrementarán en un 17 y un 40,2 por ciento, respectivamente, superando las cifras del año pasado en 620.000 toneladas, que compensan en parte aquellas pérdidas.

Intenso ritmo de embarque triguero

BAHIA BLANCA, 14 (Télam). — La exportación cerealera en el puerto de Ingeniero White continúa desarrollándose con intensidad, luego de haberse embarcado más de 303.000 toneladas en el primer mes del año.

En los primeros doce días del corriente mes la carga había superado las 150.000 toneladas.

Previéndose para el resto de febrero una permanente tarea en los tres sitios disponibles del sector de elevadores.

En la actualidad se encuentran cargando tres buques, los que están recibiendo 68.916 toneladas de trigo para Europa y Perú.

Además, están programados varios arribos, y por lo menos media docena de bulkcarriers se encuentran en el canal de acceso, a la espera de la liberación de los sitios.

La tarea en los muelles se prolonga desde las 7 de la mañana hasta la 1 del día siguiente.

Causa alarma el uso indebido de drogas

BUENOS AIRES, 14 (Télam). — "La situación mundial en cuanto al abuso de drogas es bastante alarmante y existe un aumento considerable a pesar de los esfuerzos de todos los países de detener este flagelo" afirmó el subsecretario de Promoción Social, de la secretaría de Acción Social, doctor Jorge Buitrago, durante un reportaje telefónico concedido desde Viena, Austria, una emisora de esta capital.

El funcionario se encuentra en esa ciudad presidiendo la delegación Argentina que participa del sexto período extraordinario de sesiones de la Comisión de Estupefacietnes de las Naciones Unidas.

"En estos momentos —dijo— se están considerando las medidas que se tomarán este año", señalando que "la Argentina va a presentar una serie de ponencias y, una de ellas, estará referida a que algunas drogas sean incluidas en el uso de "restringido" porque pueden causar adicción igual que los psicotrópicos".

Al ser consultado, finalmente, respecto a los planes para el corriente año de la precitada comisión del organismo mundial, Buitrago precisó que "el punto más importante es la fiscalización de la compraventa de estupefacientes y psicotrópicos. Se quiere terminar —subrayó— con el tráfico indebido e ilícito que es la parte más negativa de la cuestión".

Entre los temas más importantes que se están tratando en las deliberaciones de Viena, figuran el uso indebido de drogas y medidas para reducir la demanda ilícita; tráfico ilícito; examen de la situación del tráfico ilícito; aplicación de los tratados internacionales sobre fiscalización de estupefacientes y sustancias psicotrópicas y tres informes de órganos, organizaciones y organismos internacionales, respectivamente, sobre sus actividades en relación con la fiscalización en materia de drogas.

Deberá reincorporar a su cargo a un médico la comuna metropolitana

BUENOS AIRES, 14 (Télam) — La sala F de la Cámara Civil condenó a la Municipalidad de la ciudad de Buenos Aires a reincorporar a su cargo de médico del departamento Materno Infantil, división obstetricia, del hospital Guillermo Rawson, al doctor Pedro Aníbal Pablo Miro; a pagarle los haberes dejados de percibir y una indemnización por daño moral de 6.500.000 pesos, además de las costas del juicio.

El facultativo había sido separado por decreto del intendente municipal Nº 2766, del 2 de julio de 1976, en virtud de las disposiciones de la ley 21.260, promulgada el 24 de marzo de ese año. Dicha ley autoriza a dar de baja a los agentes del Estado por razones de seguridad o por su vinculación a actividades de carácter subversivo o disociadoras, como a aquellos que en forma abierta, encubierta o solapada, preconicen o fomenten dichas actividades.

En su oportunidad el juez Civil doctor Mario P. Calatayud hizo lugar a la acción, condenando a la comuna al reintegro en su cargo de médico, a pagarle los haberes caídos hasta su efectiva reincorporación y una indemnización por daño moral de 1.000.000 de pesos, con costas.

Señala la cámara que tratándose de una cesantía dispuesta a tenor de la ley 21.260, la comuna debió explicitar la causa de la misma, aportando los elementos de prueba o antecedentes que fundamentaran el acto administrativo y que permitan el ejercicio pleno del derecho de defensa. En cambio, la Municipalidad se limitó a hacer saber a la justicia que ejerció una facultad que la ley le acuerda sin límites ni cortapisa, irrevisible por el Poder Judicial, afirmación con la que discrepan tanto el juez como la Cámara, dado el caso de que se trata.

Por lo demás —puntualiza el tribunal— los testimonios recibidos "dan cuenta de la personalidad del médico y de su desvinculación con las actividades en cuestión, lo que lleva a declarar la nulidad del acto administrativo".

Cabe consignar que los haberes devengados deberán liquidarse tomando en consideración los emolumentos que por cualquier concepto corresponda percibir al actor, en el momento del efectivo pago en el cargo en el que se lo reincorpora, multiplicándose dicho importe por el mismo número de meses transcurridos desde su baja, según el fallo de la cámara civil.

Murió ayer el general Mario Angel Pozzi

BUENOS AIRES, 14 (Télam) — A los 69 años de edad, falleció hoy en el hospital militar central el general de brigada (R) Mario Angel Pozzi.

Sus restos son velados en la calle Posadas 1333, noveno piso de esta capital, y recibirán sepultura mañana, a las 11, en el Panteón Militar del cementerio de La Chacarita.

La comisión militar que acompañará los restos del extinto estará encabezada por el general de brigada (R) Raúl Torres Fotheringham, quien hablará en nombre del Ejército Argentino. Por los generales de brigada retirados usarán de la palabra Eduardo Rómulo Castro Sánchez y Enrique Oyharsábal Castro.

El general Pozzi nació en Curuzú Cuatiá, Corrientes, el seis de mayo de 1910. Ingresó al Colegio Militar de la Nación el dos de marzo de 1928, egresando como subteniente del Arma de Infantería el nueve de septiembre de 1931.

Después de diversos destinos, actuó en el año 1958 en la Dirección General de Personal y en noviembre de ese año pasó a situación de retiro efectivo.

Finalmente, el 8 de octubre de 1973, fue ascendido a general de brigada.

Talleres Metalúrgicos
MENDOZA
S.R.L.
MORENO 607 - San José - Gllén - Tel. 259875
SALUDA JUBILOSAMENTE AL
banco accion
COOPERATIVO LIMITADO
EN LA INAUGURACION DE SU EDIFICIO PROPIO DE LA SUCURSAL DORREGO, DESEANDOLE EL MAYOR DE LOS EXITOS EN ESTA NUEVA ETAPA.

DELTA
INGENIERIA INDUSTRIAL S.A.C.I.
HITACHI
AIRE ACONDICIONADO
En el día de su inauguración
auguran éxitos a
BANCO ACCION
Sucursal Dorrego.
J. V. GONZALEZ 215 - TEL. 240800 - 5519 - GUAYMALLEN - MENDOZA

Concurso para Ingreso en la Administración Pública

MINISTERIO DE GOBIERNO:
Personal Administrativo - Agrupamiento 01 - Tramo 2 (ejecución - Subtramo 00 ..... 2 CARGOS
Personal Servicios Generales - Agrupamiento 5 - Tramo 2- Subtramo 01 ..... 1 CARGO

REGISTRO DEL ESTADO CIVIL Y CAPACIDAD DE LAS PERSONAS::
Personal Administrativo: Agrupamiento 01 - Tramo 2 - Subtramo 00

OFICINAS:

SAN RAFAEL	2 CARGOS	GODOY CRUZ OESTE	1 CARGO
GRAL. GUTIERREZ (Maipú)	2 CARGOS	RIVADAVIA	2 CARGOS
MAIPU	2 CARGOS	TUNUYAN	1 CARGO
COSTA DE ARAUJO	1 CARGO	DIRECCION GENERAL	2 CARGOS
LAS HERAS	1 CARGO	EMILIO CIVIT	1 CARGO

TOTAL. 15 CARGOS

Servicios Generales: Agrupamiento 5 - Tramo 2 - Subtramo 01 ... 2 CARGOS
Conductor vehículo liviano ..... 1 CARGO

REMUNERACION BASICA, a la fecha - Clase 4 - $ 360.000 - Clase 2 - $ 346.000.
HORARIO: 35 horas semanales de 7.00 hs. a 14 hs. - 5 días semanales.
PLIEGO DE CONDICIONES: En División Personal - 3er. Piso C. Central - Casa de Gobierno.
INSCRIPCION: Desde las 7.30 hs. hasta las 13.30 hs. del día 29 de febrero de 1980. En División Personal - Ministerio de Gobierno.
PRUEBA DE OPOSICION: Desde las 9.00 hs. del 5 de marzo de 1980 en División Personal 3er. Piso - C. Central - Casa de Gobierno.

15|2|F|74638|18|2|A

Tucumán: 30 detenidos por una presunta defraudación

Denuncia sobre adulteración de títulos profesionales

SAN MIGUEL DE TUCUMAN, 14. (NA). — Más de 30 personas fueron detenidas y son actualmente indagadas por la justicia local por presunta vinculación con la multimillonaria defraudación a la Caja Popular de Ahorro de la provincia, según se supo hoy por conducto extraoficial.

Si bien hasta el momento no se suministró información oficial sobre el caso, pudo saberse que las actuaciones se iniciaron la semana pasada por una denuncia de la Universidad Nacional de Tucumán sobre adulteraciones de los títulos profesionales que expide esa casa de estudios.

Las autoridades de la universidad local presentaron su denuncia a la policía provincial y ante el Juzgado de Instrucción a cargo del doctor Ramón Esper, secretaría del doctor José Puppio, sobre falsificaciones y adulteraciones de títulos para la obtención de créditos de la Caja Popular de Ahorro.

De acuerdo con las informaciones detenidas, se sindica como cerebro de la maniobra y cabecilla de la organización delectiva al contador Daniel Luchenti, quien se desempeña en un cargo directivo de esa entidad crediticia y sobre el que pesa orden de captura librada por el juez Esper.

Hasta la fecha, la Caja Popular de la Provincia, un organismo descentralizado dependiente del Ministerio de Economía tucumano, no precisó el monto de la estafa, que vino a sumarse a la ya difundida veinte días atrás por irregularidades en una jugada de la tómbola local.

Iniciadas las investigaciones fueron apresadas 10 personas y en las últimas 48 horas se produjo la detención de otras 23, todas presuntamente vinculadas con la defraudación, y se estimó en medios policiales que el juez citará a declarar en los próximos días a los empleados de la caja.

Luchenti, aproximadamente 30 años, ex jugador del equipo de fútbol de Tucumán Central y ex representante de esta provincia en varios torneos nacionales de lucha libre, era el destinatario del dinero que sus cómplices obtenían mediante créditos con la presentación de títulos falsos o adulterados, precisaron las fuentes consultadas.

La Caja Popular de Ahorro está ubicada en San Martín 457, frente a la plaza Independencia, a escasos 100 metros de la Casa de Gobierno, en pleno centro de esta ciudad, y sus directivos se han negado reiteradamente desde que se iniciaron las investigaciones a la requisitoria periodística.

Municipales de Avellaneda refutaron declaraciones del ministro de Trabajo

BUENOS AIRES, 14. (NA). — El sindicato de trabajadores municipales de la vecina ciudad de Avellaneda refutó en un comunicado recientes declaraciones del ministro de Trabajo general (RE) Llamil Reston, y afirmó que "es muy fácil demostrar el creciente deterioro del salario real de los trabajadores".

Indicó además que "el señor ministro desconoce que todavía son mayoría los trabajadores que perciben remuneraciones que no le alcanzan siquiera para subsistir".

La declaración de los municipales, de duro tono crítico, respondía a las afirmaciones que Reston efectuó días pasados en Mar del Plata, donde sostuvo que "no hay ningún dirigente gremial capaz de demostrar que el salario real se ha deprimido en un cincuenta por ciento".

"Es muy fácil demostrarlo", replicaron los sindicalistas en su nota, y añadieron que "es realmente una temeridad sostener lo contrario".

"Para muestra —señala el comunicado, que firma Antonio García, secretario general del sindicato—, pongo como ejemplo a los trabajadores municipales de Avellaneda, cuyos básicos oscilan entre 270.684 pesos la categoría 5 y 433.835 la categoría 12, entre las cuales se encuentra encasillado el 80 por ciento del personal".

Añade que "esta situación, que es real y puede comprobarse en cualquier momento, debemos multiplicarla por cientos de miles de trabajadores".

"Sería oportuno —dice luego—, que quienes tienen la responsabilidad de confeccionar las estadísticas fueran totalmente objetivos, no tomando las mismas en pequeños sectores de trabajadores jerarquizados, que pueden hallarse en mejor situación que la inmensa mayoría".

"Las verdaderas estadísticas —subraya la nota—, las experimentan y viven a diario las amas de casa cuando salen a hacer las compras ya que "no hay precio de ningún artículo que se mantenga firme tres días, mientras que con los salarios ocurre todo lo contrario".

Galtieri visitó a integrantes de la Suprema Corte

BUENOS AIRES, 14. (NA) — El Comandante en Jefe del Ejército, teniente general Leopoldo Galtieri, realizó hoy una visita protocolar a los integrantes de la Corte Suprema de Justicia.

El jefe militar llegó a las 18 al Palacio de los Tribunales y fue recibido en la escalinata del edificio por el presidente de la Corte, Adolfo Gabrielli.

Durante su permanencia en los los tribunales, que se prolongó hasta las 20, el integrante de la Junta Militar recorrió el salón de acuerdos y el patio de honor del edificio.

También mantuvo una prolongada reunión con los integrantes del alto tribunal, sin que trascendieran los temas abordados.

Fue desalojada por la fuerza una fábrica que ocupaban obreros turcos

ESMIRNA (Turquía), 14 (Télam-DPA). — Diez mil soldados turcos, asistidos por helicópteros, asaltaron hoy una fábrica en Esmirna ocupada hace una semana por obreros y simpatizantes izquierdistas. Los ocupantes ofrecieron poca resistencia a las tropas que con carros blindados rompieron las barricadas levantadas en las puertas y desalojaron el lugar.

Según los primeros informes, un policía, por lo menos, resultó herido. Se desconoce el número de heridos de los ocupantes, que fueron llevados a una sala de deportes bajo estrictas medidas de seguridad.

Mientras tanto, militantes izquierdistas trataron de perturbar la operación interrumpiendo el tráfico, desenganchando las ballestas de los trolebuses, quemando neumáticos y amenazando a los conductores.

El gabinete turco sesiona desde la mañana de hoy sobre la posible ampliación de la ley marcial ya en vigor en 19 de las 67 provincias del país.

Según trascendió, gran número de trabajadores estarían dispuestos a seguir un llamado de la Conferencia de Sindicatos Revolucionarios para una huelga general de dos días en señal de rechazo de la medida gubernamental.

Monseñor Eduardo Pironio estuvo en Mar del Plata

MAR DEL PLATA, 14 (NA) — El ex arzobispo de esta ciudad y actual titular en el Vaticano de la sagrada congregación para los religiosos e institutos seculares, cardenal Eduardo Pironio, estuvo este fin de semana en la Argentina, de paso tras su viaje a Brasil, según lo revela el matutino "El Atlántico".

Pironio, a quien el Papa Juan Pablo II le encomendó viajar a Brasil para preparar un informe de las condiciones políticas y socioeconómicas de la vecina nación, a la que visitará próximamente, vino a Buenos Aires con el propósito de visitar a sus familiares.

La presencia del prelado pasó desapercibida en la metrópoli y el lunes en la mañana se ausentó con destino a Roma, indicó finalmente el rotativo.

Aeronaval

(Viene de la 1ª Pág.)

tó de sus subordinados y así lo hago ahora".

Finalmente expresó, dirigiéndose a los efectivos formados, que deben sentirse satisfechos, pues —agregó— "estoy profundamente convencido de que han cumplido sus tareas con certeza, idoneidad y profesionalidad".

Asistieron a la ceremonia, además, el comandante naval, vicealmirante Alberto Gabriel Vigo; el comandante de la Infantería de Marina, contralmirante Alfredo José María Fernández; el jefe de la región naval Puerto Belgrano, capitán de navío Eduardo César Valotta y otros jefes y oficiales.

El contralmirante Montemayor venía desempeñándose como comandante de la Fragata Libertad, buque escuela de la Armada.

El capitán de fragata Eugenio Nociglia asumió hoy la jefatura de la Agrupación de Apoyo Anfibio de la Infantería de Marina, en el transcurso de un acto cumplido en la plaza de armas de dicha unidad, en Puerto Belgrano.

Fue presidida por el comandante de la Unidad, capitán de navío Argimiro Fernández.

Nuevo director de Bienestar Naval

BUENOS AIRES, 14. (Télam). — El director general del personal naval, contralmirante Rubén Oscar Franco, puso en posesión del cargo al nuevo director de Bienestar de la Armada, contralmirante Luis Eugenio Bezzola, quien sucede en esas funciones al contralmirante Luis Ramón Collado.

El acto se efectuó a las 13, en dependencias del edificio Libertad, sede del Comando en Jefe del arma.

En la oportunidad el contralmirante Collado, quien pasa a desempeñarse en la dirección de Instalaciones Fijas Navales, pronunció palabras de despedida.

Uruguay

(Viene de la 1ª Pág.)

tra el uso diplomático y un agravio gratuito a un país de larga tradición de amistad y cooperación con Estados Unidos".

La protesta oficial uruguaya termina diciendo que "el gobierno de la república oriental del Uruguay no quiso destacar este punto insólito en su respuesta del año 1978, involucrándolo en su condena general, pero su reintegración en el informe que comenta impone su enérgico rechazo y la más formal protesta descontando que el gobierno de los Estados Unidos de América dará las más amplias satisfacciones al gobierno de la república".

MINIMA: 21,0ºC
MAXIMA: 34,7ºC
HUMEDAD: 71%

El Observatorio Meteorológico Nacional, dependiente de la Fuerza Aérea Argentina, informó que la temperatura mínima fue de 21 grados y se anotó a las 7.10; la máxima de 34,7 grados se registró a las 15. La humedad máxima relativa ambiente fue del 71 por ciento y la temperatura pronosticada para hoy es del orden de los 35 grados.

Pronóstico

El pronóstico para hoy anuncia:

Caluroso, con nubosidad variable y tormentas aisladas.

Explosión e incendio en Canadá

Cuantiosos daños causó la explosión de un camión que transportaba gas en el distrito comercial de la ciudad de Essex, en Canadá. El estallido provocó un gigantesco incendio que arrasó gran parte del comercio de la zona. (Radiofoto de United Press International).

La CAL trató el cierre de la Universidad de Luján

Recibió a representantes de esa casa de estudios

BUENOS AIRES, 14 (NA) — Representantes de la Universidad Nacional de Luján expusieron ayer ante un grupo especial de la Comisión de Asesoramiento Legislativo (CAL) sus objeciones al anunciado cierre de esa casa de estudios.

Los visitantes fuero recibidos por miembros de la comisión de educación del organismo legislativo, con quienes departieron durante casi tres horas.

No hubo información inmediata acerca de lo tratado, pero los periodistas que montaban guardia en las afueras del edificio del Congreso Nacional, donde tiene su sede la CAL advirtieron la llegada al edificio del ministro de Cultura y Educación, Juan Llerena Amadeo.

Llerena Amadeo es severamente cuestionado por los miembros de la comunidad universitaria de Luján quienes lo acusan de haber actuado "improvisadamente" al disponer el cierre de la universidad.

El anteproyecto de ley que dispone la disolución de la Universidad de Luján, propiciada por el ministro de Cultura y Educación, se halla desde la semana anterior a estudio de la CAL.

Primatesta elogió la labor de difusión de los canillitas

CORDOBA, 14 (NA). — El arzobispo de Córdoba, cardenal Raúl Primatesta, elogió hoy, en el transcurso de un oficio religioso, la labor de difusión de ideas de los canillitas "pues —dijo— tienen en sus manos las posibilidades de aumentar el bien y disminuir en gran proporción las ocasiones del mal".

El prelado, que se desempeña además como titular de la Conferencia Episcopal Argentina, ofició una misa esta mañana en la iglesia catedral de Córdoba para los trabajadores vendedores de diarios, oportunidad en la que celebró también el primer aniversario de la reunión de obispos de Puebla, México.

En su homilía, Primatesta sostuvo que los canillitas "contribuyen a difundir las ideas, las enseñanzas, las acciones de los hombres, las cuales en buena medida no llegarían a todos los habitantes, a toda la comunidad, si no fuese por la acción que despliegan cotidianamente".

"En vuestras manos —dijo dirigiéndose a los canillitas presentes en la misa— está el llevar lo bueno y lo malo, dejar que caiga en las manos de un niño inocente cualquier cosa que pueda manchar su corazón o bien alejar con prudencia todo aquello que pueda dañar su corazón y su alma".

Primatesta recordó también el primer aniversario de la conferencia de obispos latinoamericanos realizada en Puebla, México, expresando que "es una feliz coincidencia poder memorar aquella trascendente reunión eclesiástica en ocasión de estar junto a un grupo de trabajadores delante de Dios".

AMOCO

Amoco Argentina Oil Company
NECESITA
SECRETARIA BILINGÜE

Para radicarse en su Zona de Operaciones en COMODORO RIVADAVIA

Deberá poseer un perfecto dominio del idioma inglés y acreditar una probada experiencia como taquidactilógrafa bilingüe. Se exhibirá además una firme y definida personalidad.

Se han previsto los mejores niveles de remuneración, junto con otros importantes beneficios.

Dirigirse personalmente o por carta, adjuntando currículum en inglés y foto reciente, a:
Departamento Relaciones Industriales
AMOCO ARGENTINA OIL COMPANY
Maipú 942 - Piso 15
(1430) BUENOS AIRES

14|2|F|27001|17|2|A

Empresa constructora
FELIPE MARINI
Manuel Moreno 250
Tel. 222628 - Godoy Cruz - Mendoza

ESTABLECIMIENTO METALURGICO
Dn José Pagorin é Hijos S.R.L.
CARPINTERIA METALICA
HERRERIA
INSTALACIONES
Perito Moreno 1551 - Tel. 223702
Godoy Cruz - Mza.

INOX
Especialidades en aceros inoxidables
Avellaneda 603 - Tel. 261788
Villa Nueva (Gllén.) Mza.

Organización Comercial
SALVADOR F. PARISI
REPRESENTANTE DE
BODEGA Y VIÑEDOS ESCOLAR S.A.
VINOS MARAVILLA VINOS FINOS — RESERVAS
COMUNES Y DAMAJUANAS
DEPOSITO Y VENTAS:
ADOLFO CALLE Y ESPEJO TEL. 243280
DORREGO — GUAYMALLEN — MZA.

Amoblamiento
Egidio Valentín Giuliani s.r.l.
Remedios de Escalada 404 Tel. 21436
San Martín - Mendoza

SEBASTIAN Y ESTEBAN LOPEZ
SELGOM
REPUESTOS GOMA AUTOMOTOR
TENEMOS LA SOLUCION PARA SU PROBLEMA PORQUE DOS RAZONES NOS DESTACAN
● EXTENSA VARIEDAD DE ARTICULOS
● ATENCION DIRECTA POR SUS DUEÑOS
ADOLFO CALLE 570 - DORREGO - TEL. 246624

TALLERES STEINBEISSER-PERSIA
BATERIAS
T.S.P.
ELECTRICIDAD DEL AUTOMOVIL
18 MESES DE GARANTIA
GUILLERMO MOLINA 609 DORREGO - GUAYMALLEN
TEL. 241874 MENDOZA

HUGO R. NAVARRO
ABASTERO DE CARNE
Dorrego 1047
San José - Guaymallén

Suministros
VIR-MAR
de GROSSO Y DIAZ GUIÑAZU
Servicio de Lunch
Atención de oficinas
Congresos - Convenciones
Cipolletti 767 - Gllén.
Tel. 244226

Fábrica de muebles finos
VICENTE AVENI E HIJO
San Martín 2168 - Tel. 216685 - Mza.

PLAN DODGE 1500/1.8
20 o/o contado
15 o/o 30 días sin intereses
10 o/o 60 días sin intereses
saldo 36 meses cuotas fijas sin indexación
Meschini S.A.
Rioja 1448 - Mza

HOY INAUGURACION EDIFICIO PROPIO
PROYECTO Y DIRECCION TECNICA Leonor Adriana Sclar
OTRO PASO EN ACCION, HACIA EL FUTURO.
HAGA USO DE LOS SERVICIOS QUE OFRECEMOS:
PRESTAMOS PARA EVOLUCION
Destinados a satisfacer necesidades de materias primas, insumos, mercaderías de reventa, pago de sueldos y otras causales propias del ciclo operativo de las empresas.
PRESTAMOS PARA INVERSION
Para instalaciones y equipamiento. Para la compra de bienes muebles diversos. Compra de vehículos nuevos y de uso comercial.
PRESTAMOS PERSONALES
Destinados a mejorar en la vivienda propia, artefactos del hogar, rodados, herramientas, necesidades del hogar y la familia.
PRESTAMOS DE APOYO A LA COMUNIDAD
Destinado a satisfacer necesidades de la misma.
ENTIDAD ADHERIDA AL REGIMEN DE GARANTIA DE LOS DEPOSITOS (Artículo 56 de la Ley Nº 21.526)
AGILIDAD Y RESPONSABILIDAD RESPALDAN SU OPERATORIA en
● Cuentas corrientes
● Cuentas de ahorro
● Depósitos a Plazo Fijo
Y ADEMAS Ud. puede abonar las facturas de AGUA Y ENERGIA Y GAS DEL ESTADO
banco acción COOPERATIVO LIMITADO
Matrícula Nacional del I.N.A.C. Nº 8980 Inscripción B.C.R.A.: 1.5.096
Personería jurídica - Registro Provincial Nº 394
INAUGURACION NUEVO EDIFICIO — DELEGACION DORREGO
Adolfo Calle 599 — SAN JOSE — GUAYMALLEN — Mza.
CASA CENTRAL San Martín 146 — GODOY CRUZ — Mendoza Tel. 224475
SUCURSAL GODOY CRUZ San Martín 200 — GODOY CRUZ — Mendoza Tel. 222433 - 224904
SUCURSAL VILLA HIPODROMO
Laprida y Paso de los Andes — Villa Hipódromo — GODOY CRUZ — Mza. Tel. 270399 - 270903
SUCURSAL SAN RAFAEL Coronel Suárez 268 — SAN RAFAEL — Mza. Tel. 23984
DELEGACION LA DORMIDA Ruta 7 s/n LA DORMIDA Mza. - Tel. 26
DELEGACION MAIPU Padre Vázquez y Barca 1a. — MAIPU — Mza. — Tel. 972749
DELEGACION GENERAL ALVEAR
Alvear Oeste 456 — GRAL ALVEAR Mza. — Tel. 3208
DELEGACION LUJAN DE CUYO
Mariano Moreno 19 — LUJAN DE CUYO — Mza. — Tel. 981030

Ocho lesionados fue el saldo de siete accidentes

Varios lesionados es el saldo de accidentes de tránsito registrados en distintos lugares de nuestra provincia.

Uno de ellos se produjo en San Martín, cuando por el carril Buen Orden circulaba el automóvil modelo 67, chapa S-098272, conducido por José Rafaeli, italiano, mayor de edad, domiciliado en carril Montecaseros s/n., de San Martín.

En forma imprevista, cruzó su línea de marcha Manuel Tumino, italiano, mayor de edad, residente en Buen Orden, quien caminaba por el lugar y no pudo evitar embestirlo.

A raíz del impacto, Tumino sufrió politraumatismos y fractura de pierna derecha, por lo que quedó internado en el hospital Regional de San Martín.

Peatona embestida

En la intersección del carril Pedro Vargas y calle 16 de Setiembre, de San Martín, fue embestida la señora María Esther Nieves de Izaguirre, mayor de edad, residente en Calle Nueva sin de ese departamento, por el automóvil, chapa M-103568, conducido por Benito Pascual Antonio Fernando Gentile, mayor de edad, domiciliado en Tropero Sosa 192, también del mismo departamento.

El fuerte golpe provocó a la señora de Izaguirre fractura de tibia y pierna izquierda y quedó internada en el hospital Regional de San Martín.

Obrero lesionado

Un obrero que trabajaba en una zanja ubicada a un costado del carril Montecaseros, fue embestido por un automóvil.

El hecho se produjo cuando por esa ruta, hacia el sur, circulaba la camioneta chapa M-102250, conducida por Fernando Gabriel Oldré, mayor de edad, residente en el distrito La Consulta, de San Carlos.

Cuando intentaba adelantarse a un camión que circulaba en la misma dirección, rozó con su vehículo al último rodado y se desplazó hacia un costado, cayendo al interior de una zanja, donde se hallaba trabajando Eduardo Quevedo, mayor de edad, domiciliado en Lavalle s/n., de San Martín, quien resultó con traumatismo de cráneo y debió ser hospitalizado.

Se estrelló contra árbol

El automóvil chapa B-913126, circulaba por calle 22 Escandinava, en General Alvear, conducido por Miguel Dozochuk, peraniano, de 70 años de edad, domiciliado en Bowen, acompañado por su esposa, Euframia Raiko, mayor de edad.

Por causas que se investigan, el conductor perdió el dominio del volante y se estrelló contra un árbol sufriendo, a raíz del impacto, traumatismo de cráneo y shock traumático, en tanto su esposa resultó con fractura expuesta de antebrazo quedando ambos internados en el hospital Regional de General Alvear.

Ciclista embestido

En San José, un automóvil embistió a un ciclista que resultó ser un menor de edad. Ocurrió cuando por avenida José Vicente Zapata circulaba el automóvil chapa M-185992, conducido por Francisco Pérez domiciliado en Godoy Cruz 515 de nuestra ciudad.

Cuando trasponía la avenida Costanera, embistió al menor Pablo Andrioni, de 15 años de edad, domiciliado en P. Segura 116, de Dorrego, quien circulaba en bicicleta.

A raíz del impacto, el menor sufrió politraumatismos que obligaron su internación en el hospital Central.

Embistió a un micro

Un niño de 8 años de edad, que se desplazaba en una bicicleta, embistió la parte trasera de un micro estacionado.

El accidente se produjo cuando el pequeño Eduardo Gustavo Villafañe, de 8 años, domiciliado en Chiclana 438, de Luján, circulaba en bicicleta y al llegar a la intersección de Gascón con Gorritti, embistió la parte trasera de un micro de la empresa "Uspallata" que había detenido la marcha para el descenso de pasajeros.

El impacto provocó el menor politraumatismos, traumatismo de cráneo, con pérdida de conocimiento y traumatismo de tórax, por lo que fue internado en el hospital Ferroviario, de nuestra ciudad.

Transeúnte lesionado

En Tunuyán, el automóvil chapa M-189988, conducido por Miguel San Martino Peccione, de 78 años, domiciliado en Godoy Cruz 571, de nuestra ciudad, embistió a Juan Francisco Reginato Lobello, de 41 años, domiciliado en San Martín 1132, de Tunuyán, en la calle Chile de ese departamento.

Reclaman desde el Paraguay a un criminal fugado

CORRIENTES, 14 (Télam). — Fuentes responsables revelaron aquí que la justicia del Paraguay gestiona ante la de esta provincia la extradición del ciudadano de ese país, Julio Antonio Villalba, acusado de asesinato en complicidad con otros tres sujetos que se encuentran detenidos.

Villalba, el 29 de enero de 1967, con finalidades de robo, dio muerte al hacendado Antonio Darack, en el lugar conocido como Caaguy Cupé (Paraguay) y posteriormente huyó a la Argentina, encontrándose desde hace algún tiempo a disposición de las autoridades judiciales correntinas, ante las cuales el juez de 5º turno del Paraguay gestiona el pedido de extradición.

Incendio en los cerros aledaños a El Challao

En la madrugada de ayer, personal del cuartel central de la Dirección Bomberos logró circunscribir un incendio que se inició en horas de la tarde, en campos incultos y zona serrana cercana al paraje El Challao. Se investigan las causas que originaron el siniestro que afectó un área importante por su extensión, pero cubierta por malezas típicas de la zona precordillerana. Las llamas en horas de la tarde de la antevíspera, no ofrecían mayores peligros, como puede observarse en la nota gráfica, pero el viento las avivó y las llamas se vieron favorecidas por la sequedad de los arbustos, por lo que se hizo necesaria la intervención de los bomberos.

Inhabilitación perpetua para gendarme retirado

BUENOS AIRES, 14 (Télam) — La Sala I de la Cámara en lo Criminal y Correccional Federal confirmó el fallo del entonces juez doctor Guillermo Rivarola, actual camarista del crimen, que condenó al comandante principal (R) de la Gendarmería Nacional Roberto Virgilio Bravo, a dos años de prisión en suspenso e inhabilitación especial perpetua, por defraudación a la administración pública en concurso real, con falsedad de documento público, también reiterado.

Por el mismo fallo, el acusado fue absuelto de culpa y cargo por falsedad reiterada de documento público reprimido por el Art. 292 del código penal, en cuanto a cinco certificados de servicio, que fraguó y usó con anterioridad al mes de agosto de 1974.

Según denuncia del 15 de noviembre de 1976, efectuada por la Dirección General de Asuntos Jurídicos del Ministerio del Interior, se imputaron al nombrado los delitos expresados, perpetrados durante la gestión de Bravo como jefe del Departamento de la Dirección General de Asuntos Policiales e Informaciones del Ministerio del Interior.

Tales hechos consistieron en la falsificación de las firmas de los dos sucesivos directores del referido departamento, en nueve documentos que certificaban la asistencia completa de Bravo, presentados ante la empresa Ferrocarriles Argentinos para la percepción de haberes de la misma y, en consecuencia, la doble e indebida percepción de haberes de dicha empresa y del Ministerio del Interior, cuando los cargos o servicios eran o habrían sido incompatibles entre sí, y además, de imposible prestación el primero, por cuanto la dedicación permanente que implicaba la función desempeñada en el Ministerio del Interior, evidentemente le impedía desempeñarse en Ferrocarriles Argentinos.

En esta empresa, Bravo ingresó en 1969 y en agosto de 1973, el acusado pasó a desempeñarse como adscripto en el Ministerio del Interior, como representante de la empresa ferroviaria en la Dirección General de Asuntos Policiales e Informaciones como adscripto, hasta que en julio de 1974 pasó a ocupar la jefatura de dicho departamento.

Se estableció así, que Bravo percibió doble remuneración desde agosto de 1964 hasta el 16 de setiembre de 1975, desde que fue designado en el Ministerio del Interior, pero conservando el cargo en Ferrocarriles Argentinos, hasta que renunció a éste en la última fecha mencionada.

Por estos hechos, se le aplicó la condena ahora confirmada, en tanto se lo absolvió por cinco certificados que fraguó y utilizó con anterioridad a agosto de 1974.

Señala la Cámara que la incompatibilidad de ambos cargos dio origen al sumario administrativo que, a su vez, promovió el proceso, acreditándose que los certificados fraguados tenían entidad para causar perjuicio y que con ellos se logró damnificar al Estado.

Por otra parte, el Tribunal hace notar al fiscal federal de primera instancia la omisión consistente en no haber apelado la absolución referida, por lo que la Cámara tuvo que circunscribirse al examen de los hechos origen de la condena.

La policía de la provincia de Buenos Aires ofreció una conferencia de prensa donde informó acerca del secuestro y liberación de un menor y mostró a los participantes del hecho. (Radiofoto NA).

Detalles sobre liberación de un menor secuestrado

BUENOS AIRES, 14 (NA). — efectivos de la policía de la provincia de Buenos Aires esclarecieron en poco más de 24 horas el secuestro de un menor de edad, hijo de un acaudalado comerciante y detuvieron a los autores del hecho.

Las investigaciones estuvieron a cargo de la comisaría Vicente López Segunda (Florida) y de la Unidad Regional de Tigre, logrando detener a los seis integrantes de la banda que había logrado un rescate de 218 millones de pesos al liberar al joven.

Si bien no se proporcionó la identidad del joven secuestrado, pudo saberse que tiene 16 años y que es hijo de un empresario que tiene negocios de Pompas Fúnebres, cuya vivienda está ubicada sobre la calle Warnes, en proximidades de la residencia presidencial de Olivos.

Los policías relataron que el joven fue secuestrado la tarde del miércoles 6 del corriente en la intersección de las avenidas Maipú y San Martín, en La Florida, por varios individuos que se desplazaban en automóvil, color blanco, los que luego solicitaron al padre de la víctima un rescate de 800 mil dólares.

Se estableció una vigilancia mediante la colaboración de la Empresa Nacional de Telecomunicaciones (ENTel), para determinar la procedencia de los llamados de los delincuentes exigiendo el rescate, estableciéndose que procedían de zonas de los barrios metropolitanos Floresta y Villa Devoto.

Explicaron que así se logró ubicar una finca de la calle El Sauce 1313, de Floresta, donde se mantenía secuestrado al menor, quien luego fue entregado sano y salvo al padre en una cita concretada en la intersección de las avenidas General Paz y San Martín, tras el pago de 218 millones de pesos.

Cuando los malvivientes regresaron a la finca, fueron sorprendidos la mañana del viernes por los policías. Allí fueron detenidos Heber Delis Lavergn, José Milillo (propietario de la casa de El Sauce 1313), Jorge Lata, Ramón Ocampo y Miguel Arias, todos con frondosos antecedentes por delitos contra la propiedad.

En otro procedimiento, fue detenida Graciela Riestra, sindicada como la entregadora del menor secuestrado, ya que mantenía vínculos comerciales con el padre de la víctima, explicaron los policías, quienes exhibieron luego a los detenidos y los tres automotores usados por la banda para cometer el secuestro.

Los seis integrantes de la banda permanecen detenidos en la seccional Vicente López Segunda a disposición del juez en lo penal, Rolando Satchmalieff y de menores, Mario Fugaretta. Se informó que el Código Penal prevé para los casos de secuestros extorsivos penas que van desde 8 a 15 años de prisión.

Arrestaron a dos responsables de una sustracción

A partir de la denuncia formulada en la Seccional 13ª de Rivadavia, por Vicente Héctor Lombardo, efectivos de esa dependencia iniciaron las investigaciones que culminaron con la detención de dos hombres autores de una sustracción.

Según la denuncia, dos individuos se llevaron del negocio de Lombardo, ubicado en la calle San Isidro, de Rivadavia, elementos electrónicos importados, por un total de cuatro millones de pesos.

Las investigaciones practicadas, culminaron con la detención de Adrián Ernesto Martínez, mayor de edad, sin domicilio fijo y Rodolfo Luis Morales, mayor de edad, residente en Lamadrid 1271, de Rivadavia.

Los aprehendidos fueron puestos a disposición de la justicia interviniente y los elementos incautados, restituidos a su propietario.

Realizan control de tránsito en la zona Sur

SAN RAFAEL. — La jefatura de la Unidad Regional II de Policía, a través de la Delegación Tránsito, informó sobre los controles efectuados en los departamentos del sur de la Provincia. En San Rafael, personal de esa dependencia procedió a confeccionar 46 actas viales y a retener dos vehículos como también tres licencias de conductor. En General Alvear, se confeccionaron 9 actas viales y tres vehículos fueron retenidos, mientras que en Malargüe, fueron confeccionadas tres actas viales y se retuvieron dos vehículos.

Audaz atraco fue perpetrado por ladrón solitario

RAFAELA (Santa Fe), 14 (Télam). — Dando muestras de singular audacia, un delincuente solitario asaltó la sucursal del Banco de la Nación Argentina, en momentos en que varios clientes se encontraban realizando allí distintas operaciones, informó la jefatura de policía.

El malviviente, un hombre de contextura alta, con bigotes, que vestía camisa a cuadros, obligó al tesorero a hacerle entrega de un paquete de dinero cuya cifra asciende a 32 millones de pesos.

De acuerdo con testimonios recogidos entre las personas que se hallaban en la casa crediticia, el malhechor, arma en mano, se dio de inmediato a la fuga, no sin antes amenazar de muerte a los presentes, apuntándoles con el arma y desatando el pánico imaginable.

Inmediatamente las autoridades policiales dispusieron un amplio operativo.

Novedades en el caso de estafa a un ingenio

TUCUMAN, 14 (NA). — El ex contador general del ingenio Nuñorco, Eduardo Ezequiel Dip, se presentó detenido ante la Justicia provincial en relación con las investigaciones que se realizan para determinar la presunta existencia de maniobras de "vaciamiento" en el establecimiento azucarero, se informó en medios oficiales.

Las mismas fuentes señalaron que aún continúan prófugos el ex presidente de Ñuñorco, Francisco Sosa Barber, el ex vicepresidente Carlos Bravo y quien podría ser el cerebro de la organización.

Las investigaciones que se practican para determinar la presunta existencia de maniobras dolosas, están a cargo del juez de Instrucción del Centro Judicial de Concepción, doctor Leonardo Maloberti, quien dispuso la detención de otras tres personas vinculadas con esa fábrica azucarera.

Se trata del ex director Pedro Moreno y del jefe y subjefe de la Sección Caña, Francisco Valverde y Ricardo Saflate, respectivamente.

Por otra parte, se pudo establecer en medios empresariales que es muy posible que antes de fin de semana se concrete la venta del ingenio Santa Rosa".

Condenada por encubrir contrabando de artículos

BUENOS AIRES, 14 (Télam) — Gloria María Teresa Victorica fue condenada por la Sala I de la Cámara en lo Penal Económico, por encubrimiento de contrabando, previsto en los artículos 187 y 188 de la Ley de Aduanas, a tres meses de prisión en suspenso y pago de una multa de cuatro veces el valor en plaza de la mercadería secuestrada, con el comiso efectuado en el departamento irredimible de esta última.

En un procedimiento policial de la acusada, situado en México al 1500 de esta capital, fueron secuestrados 390 atados de cigarrillos extranjeros y 74 objetos de uso personal, también extranjeros, incluyendo artículos de ajuar y de uso común en su hogar, todos nuevos y sin estampillas.

En su oportunidad el juez en lo Penal Económico, doctor Eduardo Rafael Riggi condenó en la forma expresada a la acusada, con excepción de la multa que había fijado en 2.000.000 de pesos y que el tribunal modifica en la forma consignada.

Encuadró la tenencia de las mercaderías aludidas como dolosa, con presunciones que "revisten —dijo— el carácter de graves, precisas y concordantes".

El fiscal de Cámara, doctor Héctor Orozco pidió la confirmación del fallo y al resolver de conformidad, si bien con la modificación en cuanto al monto de la multa, el tribunal rechaza las alegaciones de la defensa, en cuanto a que la acusada fue sorprendida en su buena fe por una persona— llamada Fidel— con quien mantenía un simple trato comercial, en cuanto a la mercadería extranjera sin estampillar que le fue secuestrada.

Afirma el tribunal que si quien posee la mercadería de origen extranjero afirma que su origen es lícito, debe destruir la presunción que surge de tenerlas en su poder sin comprobantes que acrediten su introducción.

Añade que la encargada no ha dado ninguna explicación aceptable y por otra parte, aunque se trate de efectos diversos, su cantidad y valor hacen suponer, ante la falta de comprobantes legales, su introducción ilegítima e incluso hasta sus fines de lucro.

No existe ninguna duda —subraya la cámara— de que tratándose de mercadería extranjera, debió ingresar en la forma prevista por la ley, lo cual es comparable, para concluir que la conducta de la acusada constituye el encubrimiento de contrabando, ya que no probada su introducción al país en forma legítima, el contrabando debe presuponerse

Cayó de camión y murió aplastado por una rueda

CATAMARCA, 14. (Télam). — Trágica muerte halló Antonio Tula, de 45 años, domiciliado en Recreo, departamento La Paz, al pretender descender de un camión cuando aún el rodado se encontraba en marcha.

La infortunada víctima perdió el equilibrio y cayó al pavimento, siendo arrollado por una rueda trasera del camión, falleciendo en forma instantánea.

Al parecer, la víctima viajaba con otros dos circunstanciales pasajeros en la caja del camión que conducía Antonio Alberto Barrionuevo, de 31 años y cuando el vehículo arribó al lugar denominado Recreo intentó descender sin esperar la detención de éste, pero al hacerlo perdió el equilibrio cayendo debajo de la rueda trasera izquierda del pesado rodado, que prácticamente lo aplastó.

Intervino en el hecho la comisaría Departamento con conocimiento del juez de Instrucción de turno.

Empleada pública sufrió accidente y fue internada

Cuando se encontraba cumpliendo sus funciones en el segundo piso de la Casa de Gobierno, una empleada sufrió una caída con graves derivaciones.

La joven Patricia Ropero, de 20 años de edad, domiciliada en Alfonsina Storni 831, de Maipú, sufrió el accidente por causas que se encuentra investigando la subcomisaría del barrio Cívico, quien interviene en la causa.

La empleada pública fue trasladada al hospital El Carmen, donde quedó internada con traumatismo de cráneo, con pérdida de conocimiento y politraumatismos.

Atrapan a ladrones que se especializaban en playas

MAR DEL PLATA, 14 (Télam).— Dos activos ladrones que actuaban en la zona de distintos balnearios de esta ciudad, especialmente en Punta Mogotes, fueron detenidos por personal de la Sección Robos y Hurtos de la Brigada de Investigaciones de este distrito.

Se trata de Mario José Stang, de 36 años, casado, afincado en Caseros 3451, Capital Federal y Abel José Fontana, de 58 años, casado, residente en calle Palma y vías del ferrocarril de la localidad bonaerense Ingeniero Budge. Al ser detenidos ocupaban un coche Peugeot 504, que estaba cargado de objetos y elementos de valor, producto de los hurtos cometidos en los distintos balnearios.

Investigan robo

SANTA FE, 14 (NA). — La policía santafesina investiga una desaparición de 31 millones de pesos del tesoro de la sucursal del Banco de la Nación Argentina en la ciudad de Rafaela, según se informó oficialmente.

Sobre el particular, los medios periodísticos locales difundieron el hecho como "un asalto de un ladrón solitario, quien —dicen— empuñando un arma de fuego redujo a los empleados y clientes de la institución".

Sin embargo, la policía informó hoy que se trataba de un hurto con "características misteriosas", sin que hasta ese momento se hubieren producido detenciones.

Bancario desleal

MAR DEL PLATA, 14 (Télam).— Autoridades de la IV Unidad Regional con asiento en esta ciudad informaron aquí que un cajero de la sucursal Lobería del Banco Comercial de Tandil, fue detenido por efectivos de la comisaría de Lobería, tras comprobarse que cometió una sustracción de dinero —alrededor de 20 millones de pesos— y que con ese monto adquirió un automóvil para su beneficio.

El empleado bancario fue identificado como Oscar Rodríguez, argentino, de 28 años, casado, residente en la citada ciudad. De acuerdo con el informe policial, Rodríguez gozaba de la confianza de sus superiores y aprovechó esa circunstancia para ir sustrayendo, en sucesivas ocasiones, dinero de las arcas del banco en virtud de su deseo de ser dueño de un automóvil.

De esta manera y efectuando anotaciones bancarias fraudulentas, logró apoderarse de casi 20 millones de pesos, suma con la que compró un coche en una agencia de automotores. Descubierta la falta se inició una investigación que culminó con su detención y el secuestro de la unidad automotriz.

Mantenía al padre anciano en condiciones inhumanas

Según pudo saberse entre el vecindario de la calle República de Siria, del distrito General Gutiérrez, días atrás fue descubierta la situación realmente desesperante en que se encontraba un anciano que compartía la vivienda con su hijo y una nuera.

Las versiones señalaban que, al notar la ausencia prolongada de Andrés Pazuchanic, checoslovaco de 77 años de edad, un vecino de su vivienda ubicada en República de Siria 77, llamó a la seccional correspondiente para que se tomara intervención y pudiera determinarse qué es lo que había sucedido con el anciano.

Según pudo saberse por los mismos medios, el anciano habría sido liberado luego de tres meses de encierro en una habitación de la que sólo se le permitía salir al baño y luego regresar a ella.

Pudo saberse que el hombre fue reconocido por facultativos médicos, quienes habrían indicado que presentaba signos de brusco adelgazamiento de gran magnitud.

El anciano vivía junto a su hijo Paulo Pazuchanic, de 28 años de edad y la esposa de éste, Nora Susana Cortari, de 33 años quienes, además, lo maltrataban lo que produjo el estado desesperante en que fue hallado.

Se ignora si hasta el momento, los responsables del trato inhumano fueron sancionados, lo que no fue posible confirmar en círculos policiales.

Municipalidad de Luján de Cuyo

La Municipalidad de Luján de Cuyo, llama a evaluación de antecedentes para la cobertura de cargos:

Condiciones: Argentino nativo o naturalizado, con más de cinco años de residencia en el país.

Edad: Mínima 20 años.

Título Habilitante: (1) Un ARQUITECTO

Presentar carpeta de antecedentes en SUB-SECRETARIA DE OBRAS PUBLICAS de LA MUNICIPALIDAD DE LUJAN DE CUYO, en horario de mañana.

15|2|F74568|15|2

SI...NOSOTROS.

La respuesta a su pregunta se llama Agromaq.

Cuando se enteró que había llegado a Mendoza "El Inmigrante", Usted supo que lo traía Iannizzotto s.r.l. Ahora bien... y en el campo quien los vende?... la respuesta es AGROMAQ S.R.L., una nueva empresa que está para responder a lo que Usted necesite.

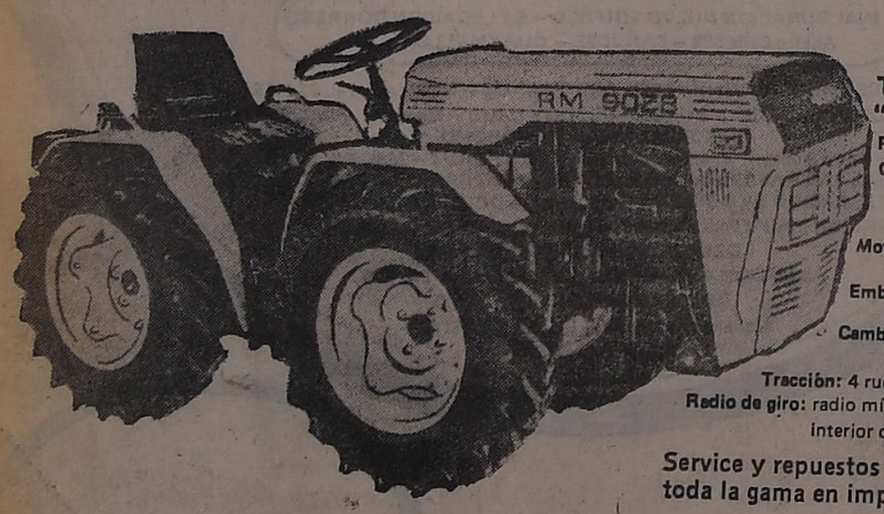

Tractores RM "EL INMIGRANTE"
Fabricados por: GOLDONI, SPA, ITALIA

Motor: Ciclo diesel 4 tiempos bicilíndrico
Embrage: Monodisco en seco, con mando de pedal.
Cambio: De 9 velocidades, 6 adelante y 3 atrás
Tracción: 4 ruedas motrices.
Radio de giro: radio mínimo de giro (medido al interior de las ruedas 1,20 mts.

Service y repuestos toda la gama en implementos agrícolas

AGROMAQ S.R.L.(ef)
MORENO 44 — LUJAN — MENDOZA

Sub-Agente en Luján, Maipú y Junín de:

IANNIZZOTTO S.R.L.(e.f.)
MAQUINARIAS

Precio Indicativo: $ 24.238.500

L.I.M.C.E.C.
LIGA MENDOCINA DE LUCHA CONTRA EL CANCER
El cáncer es curable, consulte a tiempo
INSTITUTO DE ONCOLOGIA
MONTECASEROS 1020
TEL. 244591 - CIUDAD

Tarjeta Introducción Nº 1
Scandal es: Fabricante, Mayorista, Distribuidor e Importador
De qué?... de ropa buena de mujer con carácter de Pret à Porter
Qué ventajas ofrecemos? Como fabricantes; Buen gusto, Calidad, Precio
" Mayoristas; Un amplio surtido
" Distribuidor; Marcas acreditadas
" Importador; Artículos de probado éxito
Lo esperamos en nuestro British Living (el 1º en Bs. As.) para informarle de otras ventajas que podemos ofrecerle.
Pasteur 480 *Fono: 47-4733*

Ahora, TODOS LOS DIAS, Diario **LOS ANDES** en **CORDOBA**

Solicítelo en:
CAPITAL
PARADA COLON Y GRAL. PAZ
ESTACION TERMINAL OMNIBUS
RIO CUARTO
KIOSCO EL MEJOR - TERMINAL OMNIBUS
VILLA MARIA
KIOSCO RUBEN VILLA - SAN MARTIN Y E. RIOS
SAMPACHO
KIOSCO EDGARDO BONGIOVANNI

También este año lo acompañaremos en sus VACACIONES SERRANAS
(Desde el 2 de Enero de 1980)

Léalo diariamente en:
RIO CEBALLOS - VILLA ALLENDE - UNQUILLO - SALSIPUEDES - LA GRANJA - MALAGUEÑA - VILLA GRAL. BELGRANO - AGUA DE ORO - ALTA GRACIA - SALDAN - CAPILLA DEL MONTE - MINA CLAVERO - VILLA CURA BROCHERO - VILLA CARLOS PAZ - VILLA DEL LAGO - TANTI - BIALET MASSE - COSQUIN - LA CUMBRE - LOS COCOS - LA CALERA - SANTA MARIA - LA PUERTA - SANTA ROSA.

...Y CON NUESTROS MEJORES AUGURIOS PARA QUE LAS DISFRUTE PLENAMENTE!

Gendarmería Nacional

Proseguirá el operativo 'Marchemos a la Frontera'

El jefe de la III Región N. O. de Gendarmería dialoga con los periodistas.

Concluirá hoy su visita de inspección por las distintas unidades dependientes de Gendarmería Nacional en Mendoza el comandante general Domingo Issler, jefe de la III Región N.O. con asiento en Córdoba.

El comandante que cumplió durante la jornada de ayer visitas protocolares, al comandante de la VIII Brigada de Infantería de Montaña Cuyo, al jefe de la IV Brigada Aérea, al presidente de la Suprema Corte de Justicia y el arzobispo de Mendoza, ofreció además una conferencia de prensa en compañía del titular de la Agrupación XI Mendoza, comandante mayor Luis Antonio Cerutti.

En la oportunidad puso de relieve el resultado "óptimo" con que trabajan las distintas dependencias del organismo para responder por el Estado, "a cuyo servicio estamos", enfatizó.

Con respecto al operativo "Marchemos hacia la Frontera", aclaró que éste continuará vigente durante todo el año en curso.

El alto jefe que ha asumido recientemente su cargo como comandante general de la III Región NO que abarca las provincias de Mendoza, San Juan, San Luis, Salta, Córdoba, Tucumán, Jujuy, Catamarca y La Rioja expresó su satisfacción de "ver la pujanza y desarrollo de esta provincia, elogiando al mismo tiempo la labor de la prensa que como cuarto poder se "une a la legión de los argentinos que queremos hacer bien a la patria".

El comandante Issler, ex director Logístico en el edificio Centinela en Buenos Aires y remplazante del ex comandante general Eugenio San Julián en la titularidad del cuerpo, visitará hoy el escuadrón 28 de Campo Los Andes y 29 "Malargüe" para dirigirse posteriormente a San Juan, próximo punto de destino en la gira que realiza.

Visita al gobernador

En horas de la mañana, presentó sus saludos al mandatario renunciante, el jefe de la tercera región de Gendarmería Nacional, comandante general Domingo Issler, quien concurrió a la Casa de Gobierno acompañado por el jefe de la Agrupación Mendoza, comandante mayor Luis Antonio Cerutti.

El brigadier Fernández los recibió en su despacho oficial y durante varios minutos dialogaron sobre diversos temas de actualidad, sobre todo vinculados al accionar de Gendarmería Nacional en las áreas de fronteras.

Universidades

Nacional de Cuyo

Facultad de Ciencias Agrarias. — La cátedra de Vitivinicultura comunicó a los alumnos de 4º año, que el 20 a las 8, se iniciará el curso teórico - práctico de Ampelografía, correspondiente al curso lectivo 1979.

Católica Argentina

Facultad de Ciencias Económicas. — Esta casa de estudios informó que ha vencido el plazo de inscripción para el curso Pre-Universitario de las carreras de Técnico en Programación y Operación de computadoras, contador público y administración de empresas.

El día 8 del corriente comienza la inscripción para el segundo llamado a exámenes finales que darán comienzo el 25 de este mes.

Asimismo se informa a los interesados en presentar equivalencias de otras facultades, que deberán presentar una nota de solicitud adjuntando el certificado analítico de materias aprobadas con los programas legalizados, certificado original de estudios secundarios legalizado, certificado de buena salud, de buena conducta, 4 fotografías fondo blanco de 4x4 cm., copia legalizado del acta de nacimiento y presentar indefectiblemente L.E., L.C. o D.N.I. y El plazo establecido es el 21 de marzo próximo.

"Juan Agustín Maza"

Facultad de Farmacia y Bioquímica. — Comunicó que se están confeccionando los horarios de clases teóricas y prácticas para todos los cursos. En principio se confirmarán los del ciclo '79, salvo los cambios debido al número de alumnos. Por tal motivo se atenderá hasta el miércoles 20, las solicitudes de posibles cambios. Vencido el plazo, se darán a conocer los horarios establecidos.

Escuela de Nutricionistas. — Comunicó a las alumnas de 1º año ,que el examen recuperatorio de Anatomía se tomará el próximo lunes a las 19.

Retreta del Desierto en los cerros

Dentro de las modificaciones previstas para los festejos vendimiales de este año, figura la Retreta del Desierto que estará a cargo de las bandas militares de la IV Brigada Aérea, VIII Brigada de Infantería de Montaña y Policía de la provincia.

Se desarrollará luego de la repetición del espectáculo, entre la serenata a la reina y los fuegos artificiales.

Le emotiva recordación de la Campaña del Desierto tendrá un marco de singular realce por encontrarse el anfiteatro enclavado en una zona de serranía de especial belleza, lo que le da mayores posibilidades de lucimiento a este espectáculo.

Honorarios del plan de viviendas "25 de Mayo"

El Poder Ejecutivo Nacional suspendió por 360 días toda acción judicial tendiente al cobro de honorarios por parte de profesionales que trabajaron en un plan de viviendas elaborado por el gobierno anterior, según lo informado por el Ministerio de Trabajo, que dio a conocer la ley 22.158, en cuyo contenido se dispone aquella medida.

La disposición gubernamental se refiere concretamente al denominado plan "17 de Octubre" y luego "25 de Mayo".

Al proyectarse la ley, los ministerios de Trabajo, Bienestar Social, Interior y Justicia señalaron que el plan de referencia "fue dejado sin efecto por no ser factible su financiación", además de recordar que los profesionales contratados, cuyos honorarios no fueron liquidados, entablaron acciones judiciales contra las entidades contratistas, "situación que de obligar a éstas al pago afectará su estabilidad económica y financiera".

En tales circunstancias, y como medida precautoria, se ha propiciado la ley promulgada por El PEN, "cuya vigencia deberá servir para que las partes busquen y encuentren sobre bases objetivas y/o de mutua convivencia las soluciones adecuadas a sus diferencias".

Inscripción en diversos cursos para técnicos

La Escuela Nacional de Educación Técnica Nº 3 "Infanta Mendocina", dependiente del Consejo Nacional de Educación Técnica, comunicó que continúa abierta la inscripción en los diversos cursos, en su local de Santa Fe y San Martín de ciudad, de 18 a 21.

Las especialidades son técnicos en administración de empresas, de cuatro años; es necesario tener ciclo básico aprobado de escuela técnica, perito mercantil, maestro normal, bachillerato o alumnos del establecimiento con cuarto año aprobado. Al finalizar los cursos, obtienen títulos con especialización en Contabilidad I y II; Dirección y Administración de Personal; Interpretación de Balance; Investigación de Mercado; Derecho Social; Técnica Bancaria y Seguros; Teoría y Técnica Impositiva.

Para auxiliares técnicos contables, los aspirantes deberán tener el ciclo primario aprobado y su duración es de cinco años. Para habilitadas en confección del vestido, bordado a máquina y tejidos de punto, deberán tener el ciclo primario aprobado y tiene una duración de dos años.

Registro de accidentes de trabajo

La Delegación Regional Mendoza del Ministerio de Trabajo, hizo saber que el ministro de Trabajo, de acuerdo con lo dispuesto por el artículo 215 del anexo 1 del decreto 351/79, sobre la obligatoriedad de los establecimientos de llevar un registro estadístico de los accidentes de trabajo y enfermedades profesionales, ha dictado la resolución 1.250/79, en la que se establece que los empleadores deberán cumplimentar el informe anual estadístico de referencia.

La Sección Higiene y Seguridad de la Delegación (San Martín 2160, primer piso, Mendoza), suministrará cualquier información adicional relacionada con el caso, entregará los formularios en los que se volcarán los datos respectivos y recepcionará los mismos convenientemente confeccionados.

Mesa académica formada por las autoridades que concurrieron a presidir la ceremonia de la entrega de distinciones al personal de Agua y Energía Eléctrica.

El 33º aniversario de Agua y Energía fue conmemorado

Con una ceremonia realizada en el salón Vendimia del hotel Aconcagua, finalizaron los actos celebratorios del 33º aniversario de Agua y Energía Eléctrica en nuestra provincia.

La empresa está dividida en 8 regiones argentinas, suministrando energía a 21 provincias, participando además en la construcción de grandes diques y centrales hidroeléctricas, pudiendo lograr la administración y regadío de 7 provincias, además del saneamiento de zonas insalubres e inundables, en una extensión de 500.000 hectáreas.

La obra de mayor envergadura que encarará Agua y Energía durante 1980, será la del Paraná Medio que se ha constituido en el gran desafío del país en busca del progreso.

Luego de la interpretación del Himno Nacional Argentino, dirigió la palabra a los asistentes el delegado del directorio, a cargo de la Gerencia Regional Cuyo de la empresa, ingeniero Pedro Cosme Rodríguez, quien destacó en primer término, el aumento del 10 por ciento respecto de 1978, de la potencia instalada y la energía instalada en la región Cuyo.

Al referirse a los planos energéticos elaborados por la Secretaría de Energía, el ingeniero Rodríguez expresó: "La Idea Fuerza, consiste precisamente, en suplantar —fomentando el ahorro— las fuentes de generación que utilizan recursos no renovables, por aquellas provenientes de los grandes cauces hídricos. Nadie ignora que la Argentina los posee en abundancia y de ellos aprovecha solamente un irrisorio 3 por ciento".

"La Argentina —agregó refiriéndose al mismo tema—, invertirá en lo que resta del siglo 50.000 millones de dólares en la ejecución del plan eléctrico y Agua y Energía Eléctrica ocupará un rol protagónico en el plan de generación y trasmisión, como constructora de emprendimientos que singularizarán esta década y la que le seguirá".

Las empresas que serán construidas serán Paraná Medio y los saltos del Alto Uruguay, entre los primeros y después Cordón del Plata y se está ejecutando actualmente la central térmica Güemes, en Salta, y la ampliación de San Nicolás, así como la central térmica Luján de Cuyo.

Sobre esta última central, el ingeniero Rodríguez señaló que "contará con nuevas incorporaciones y la adición de un turbo-vapor de 125.000 kw., sin olvidar que las entradas de Agua del Toro y Los Reyunos, están previstas para los primeros años de la década".

Agua y Energía también participará de la integración de distintas regiones, como la de Mendoza con Tucumán, es decir el oeste con el noroeste, para unificar el sistema interconectado nacional.

Finalmente, el funcionario felicitó a los agentes de la empresa que recibieron distinciones por sus 20, 25 y 30 años de servicios.

Posteriormente, fue leído el telegrama enviado por el Arzobispo de Mendoza, monseñor Cádido Rubiolo, anunciando su imposibilidad de concurrir a la ceremonia y su bendición a la repartición y sus agentes.

Seguidamente, recibieron las medallas de oro, de oro y plata y de plata, los empleados de la repartición.

Autoridades presentes

La ceremonia fue presidida por el ingeniero Rodríguez y asistieron, en representación del gobernador de la provincia, el ministro de Obras y Servicios Públicos, ingeniero Tomás Aníbal Montes; el teniente coronel Ricardo Galetti, en representación del comandante de la VIII Brigada de Infantería de Montaña; el vicecomodoro Carlos María Rafael Llabrés, por la IV Brigada Aérea; el doctor Carlos Magdalani, por la XI Agrupación Mendoza de Gendarmería Nacional; el jefe de Estudios y Proyectos Zona Cuyo de Agua y Energía Eléctrica, ingeniero Roberto Bertranou, el administrador en Mendoza de Yacimientos Petrolíferos Fiscales, ingeniero Arnoldo Guerra; el administrador de Gas del Estado en Mendoza, ingeniero Augusto Viotti; el director provincial de Energía, ingeniero Eduardo Silvetti Recalde y el vicepresidente de la Unión Comercial e Industrial de Mendoza, Julio César Bac.

Educacionales

Aspirantes a ingreso a la docencia. — El Ministerio de Cultura y Educación, comunicó a los aspirantes a ingreso a la docencia que optaron a cargos en diciembre/79, y que no hayan cumplimentado el formulario R.1, que deberán concurrir como último plazo, hoy de 7.30 a 12, a la Dirección de Personal (2º piso, ala Este, Casa de Gobierno). Es imprescindible para esta presentación, llevar el número de documento de identidad de padres, cónyuge e hijos, como así también la fecha de nacimiento de cada uno de ellos.

PAC - Area Matemática. — El curso de Matemática para 4º grado, se iniciará el lunes. En Capital, escuela "Arístides Villanueva", y "Sarmiento", a las 8.30; en Guaymallén, escuela "Cano". a las 9 (dos cursos); en Las Heras y Lavalle, escuela "Necochea" y biblioteca San Martín, a las 8; en Maipú, escuela "Urquiza" a las 9 y a las 10 (dos cursos); en San Martín, "Colegio Nacional", a las 8.30 y escuela "Corrientes", a las 8; en Rivadavia y Junín, escuela "Rivadavia", a las 8 (dos curos); en Godoy Cruz, escuela "Rawson", a las 8.30 (dos cursos); en Luján, escuela "Juan J. Paso", a las 9 y a las 15.30; Santa Rosa y La Paz, escuela Nº 101 "Las Catitas", a las 8.30. Este curso está destinado a maestros que en noviembre asistieron a la primera parte del mismo.

Instituto San Luis Gonzaga. — Hasta el jueves 21, estará abierta la inscripción para los alumnos de 5º año y libres que adedan materias.

Escuela BT-14-Los Corralitos. — Continúa abierta la inscripción en primer año. Se requiere la partida de nacimiento, certificados de 7º grado y de vacunación y dos fotos. Por otra parte, citó a los alumnos inscriptos en primer año, para el próximo lunes a las 8, para rendir la prueba deingreso.

Colegio San Buenaventura. Citó a los alumnos inscriptos en primer año, para realizar el curso de nivelación que abarca Matemáticas, Castellano y Metodología de Estudios. Se iniciará el lunes a las 8

ENET Nº 1. (Uruguay 670, San José Guaymallén), informó que hoy a las 17, ofrecerá a los inscriptos en la Junta, un cargo de preceptor, turno tarde, suplente.

Escuela Técnica Experimental Nº 4-T- Barrio San Martín. — Los exámenes previos se tomarán, en esta escuela, desde el 18, de acuerdo al siguiente programa: el 18, a las 14.30, Interpretación y Estudio de Proyectos; el 26, a las 14.30, Química y Matemática; el 27, a las 14.30, Física y Estática (teoría y práctica); el 28 a las 14.30, Formación Cívica, Historia y Dibujo Técnico y el 29, Biología y Castellano, a las 14.30. Informó además que los exámenes regulares se iniciarán el 3 de marzo, a las 14.30.

Escuela Fray Mamerto Esquiú. — Este establecimiento informó que la inscripción para ingresar a primer año permanecerá abierta hasta el viernes próximo. Los interesados deben concurrir, de 8 a 12, al local de la escuela, ubicado en San Martín, 2583, Capital.

Escuela BT - Nº 2 "Miguel A. Pouget". — El lunes a las 9, se ofrecerán cuatro horas de Industrialización de Frutas y Hortalizas de 6º año, en carácter de remplazo y a las 10, tres de Horticultura, de 3º año, en carácter de interinas. Los aspirantes deberán presentar el bono de puntaje, fotocopias de certificados de aptitud física, buena conducta, documento de identidad, cédula de identidad de la Policía de Mendoza y bono censal; número de documento de padres y cónyuges.

Escuela BM - "María E. Champeau".- (San Martín 1760, Godoy Cruz). Comunicó que hoy vence el plazo de inscripción para primer año y que el próximo lunes a las 7.45, se tomará el examen de ingreso. Informó asimismo que la inscripción para exámenes previos y libres, se recibirá hasta el viernes, de 8 a 12.

Entidades diversas

Asociación Cultural Amigos del Tango. — Invitó a sus asociados a una reunión extraordinaria que se realizará mañana a partir de las 22, para tratar la obra a realizar durante el corriente año. Posteriormente se servirá una cena, que será amenizada por artistas del medio. Los socios deben reservar sus tarjetas al teléfono 240076.

Centro Tradicionalista Tropero Sosa. — Los asociados de esta entidad se reunirán mañana, a las 19, en el local ubicado en Rivadavia 1554, Godoy Cruz. Asimismo, se recordó a los jinetes interesados en intervenir en el carrusel de la Vendimia que ese mismo días deberán retirar de la sede social, las credenciales correspondientes para poder participar de ese desfile.

Club Siempre Primavera. — La filial Maipú de la entidad realizará una cena el 23 del corriente en el Centro de Deportes de la Municipalidad, con servicios de ómnibus. La venta de tarjetas se realiza en Belgrano 210, Maipú, y en Rioja 1439, Ciudad, de martes a viernes de 18 a 20.

Hoy se hará la Bendición de los Frutos en Tunuyán

Hoy, a las 21.30, en el atrio de la parroquia Nuestra Señora del Carmen, se realizará la Bendición de los Frutos en Tunuyán. Participarán de este oficio religioso integrantes de la Escuela de Danzas de la Municipalidad. Luego, a las 22, en avenida San Martín, se realizará la Vía Blanca de las Reinas y un desfile de maquinarias agrícolas y automotores.

Mañana, a las 22.30, en el Sport Club Tunuyán será elegida la soberana que representará al departamento en la Fiesta Nacional de la Vendimia y en los festejos a que sea invitada en el curso del año.

Paseos reales en la avenida Las Heras

Mañana, de 10.15 a 12, las reinas de Guaymallén, Santa Rosa, Junín, Lavalle, Malargüe y General Alvear visitarán comercios de avenida Las Heras. Departirán con los clientes y turistas y serán agasajadas y recibirán obsequios en los distintos negocios. Luego participarán de un copetín que será servido en un hotel ubicado en la mencionada avenida.

A las 9, las soberanas participarán de un programa radial.

Ingreso de cadetes en la Escuela Naval

La Delegación de Incorporación Naval Mendoza informó que en los exámenes de admisión llevados a cabo en la Escuela Naval Militar resultaron aptos —aprobados— 309 aspirantes para el cuerpo de Combate y 30 para el cuerpo de Profesionales de Intendencia, quienes han ingresado en el primer año de ese instituto.

Entre ellos se encuentran los siguientes cadetes de Mendoza: Cuerpo de Combate: Gustavo Adolfo López Putelli, Guillermo Luis Siri, Héctor Alejandro Leiva, Alejandro Raúl Chacoff, Octavio Alfredo Fernández, Gabriel Gerardo Gómez, Gabriel Silvio Guisasola, Sergio Gustavo Barrera, Luis Gabriel Iermoli y Romeo Armando Facio. Cuerpo Profesional de Intendencia, Luis Francisco Gotardo.

Consurso. — La Armada Argentina llamó a concurso abierto a profesionales médicos, argentinos varones y menores de 28 años de edad, para cubrir vacantes en el cuerpo profesional —Escalafón Sanidad Medicina— con el grado de teniente de corbeta, durante tres años, para cursar residencias médicas en el Hospital Naval Buenos Aires. La inscripción se cierra el 7 de marzo de 1980. Informes en la Delegación de Incorporación Naval Mendoza, Belgrano 172, de lunes a viernes de 7 a 13.

Ofrece becas de estudio el Rotary Internacional

La Fundación Rotaria, del Rotary Internacional, ofrece becas para realizar estudios durante 1981-82 en las siguientes especialidades: Entrenamiento Técnico, Graduados, Estudiantes Universitarios, Maestros de Inhábiles y Periodismo.

Están destinadas a jóvenes de Mendoza, San Juan y San Luis y cubren un periodo de un año académico. Incluye los gastos de vivienda, alimentación, libros, útiles, matrículas y los pasajes de ida y vuelta.

Las becas de entrenamiento técnico están destinadas a graduados de escuelas secundarias que hayan estado dedicados a un campo de la técnica durante un periodo no menor de dos años al momento de presentar la solicitud. Los aspirantes deberán tener entre 21 y 35 años. Estas becas están especialmente dirigidas a los técnicos en química, vitivinicultura, frutihorticultura, minería, mecánica, construcciones, comunicaciones, laboratorio, etc.

Las becas para graduados universitarios contemplan la realización de estudios de post grado. Los postulantes deberán tener entre 20 y 28 años de edad a la fecha de presentación de la solicitud.

Las becas para estudiantes universitarios exigen haber completado dos años o más de estudios de ese nivel a la fecha de presentación de la solicitud. Los aspirantes deberán tener entre 18 y 24 años.

Podrán optar a las becas de maestros de inhábiles todos aquellos que hayan ejercido la actividad de educadores de incapacitados físicos o mentales durante los últimos dos años. Los postulantes deberán tener entre 25 y 50 años de edad.

Las becas de periodismo están destinadas a quienes han ejercido la profesión durante los últimos dos años. Se requiere haber aprobado el ciclo secundario y por lo menos dos años de estudios en esa especialidad. Los aspirantes deberán tener entre 21 y 28 años de edad.

Se recomendó a los aspirantes a los diferentes tipos de becas ofrecidas la elección de países cuyo idioma dominen. Las solicitudes deberán ser presentadas antes de 1º de marzo de 1980 ante un Rotary Club situado en las proximidades de los domicilios de los solicitantes, previa satisfacción de otros requisitos menores sobre los que el mismo Rotary Club podrá informar. Cabe destacar que no podrán aspirar a estas becas familiares de rotarios o personas que se encuentren en relación de dependencia con respecto a ellos.

Para mayor información, llamar a los teléfonos 233632 ó 221895 en horario de comercio.

Harán un censo de aparatos de Rayos X

Por decreto Nº 244, se encargó a la Dirección de Medicina Preventiva y Sanitaria del Ministerio de Bienestar Socia., el control de las radiaciones en el ámbito provincial.

La tarea estará a cargo del Departamento de Radiofísica Sanitaria de Saneamiento Ambiental, organismo que efectuará un censo a nivel provincial de las instalaciones, equipos, personal profesional, técnicos y auxiliares de servicios de Rayos X, tanto del ámbito estatal como del privado.

Con todos los elementos de juicio que se reúna se confeccionará un trabajo técnico-científico, orientado al control de las radiaciones en defensa de la salud humana.

BODEGA Y FINCAS

EN TINOGASTA - CATAMARCA

VENTA INMEDIATA

CON O SIN COSECHA DE UVA

BODEGA con capacidad para 13.000.000 de litros, modernas instalaciones y equipamiento.

FINCAS en Tinogasta y Fiambala con 118 Has. de parrales, producción 1.800.000 Kgs. de uva, 25 Has. nueva plantación 1978/79, 60 Has. de potrero, 385 Has. de rastrojos, derecho de regadío para cultivos permanentes, 4 pozos semi-surgentes y 8.433 Has. sin derecho de riego, con excelentes posibilidades de explotación con agua del subsuelo.

Interesados dirigirse a:

Señor: IGNACIO FLORES

Colón (N) 1455 - 5400 - Desamparados (San Juan)

15 2 F 74624 15 2

BOMBEROS VOLUNTARIOS DE PALMIRA

Comunican a la Banca, Comercio, Industria y público en general, que SOLAMENTE personas con autorización escrita y firmada por la comisión directiva, pueden recibir donaciones económicas.

PEDRO CURA BADIN
Presidente

15 2 F 74696 15 2

Martínez Vadé

Lan-Chile reanuda sus vuelos a Santiago

Miércoles y Domingos.

Miércoles/Domingos		Día	Miércoles/Domingos
LA 101		Vuelo	LA 102
B 707		Avión	B 707
16,00	Sale	Santiago	Llega 18,35
16,45	Llega	Mendoza	Sale 17,45

LAN-CHILE

9 de Julio 1184 - Tel. 231002/231959

Consulte a su agente de viajes

Programa de Radio y TV

Ofrecemos a continuación los programas de acuerdo con el detalle que nos han suministrado para hoy las respectivas teleemisoras y Radio Nacional:

Canal 7 - Mendoza

12.15 Chart de ajuste con música selecta.
12.28 Efemérides argentina.
12.30 Conciertos al mediodía.
13.00 El chavo.
13.30 Combate.
14.30 77 Sunset Strip.
15.30 Llena de amor.
16.00 La salud de nuestros hijos.
16.30 Buenas tardes mucho gusto.
17.30 Trampa para un soñador.
18.30 Festival infantil, con Pipo Pescador.
20.30 Ocho son suficientes.
21.30 Noticiero 7.
22.00 Función privada. Hoy: "La magia de David Copperfield".
23.00 Box en directo desde Mar del Plata. Hoy Miguel Angel Castellini vs. Sixto Gómez (panameño).
24.00 Caribe.
1.00 Mensaje de la noche.

Canal 9 - Mendoza

17.59 Lectura del Santo Evangelio
18.00 El club de los amiguitos
18.25 Adelante en el tiempo
18.30 Bonanza
19.30 Andrea Celeste
20.30 El show de Carlitos Balá
20.55 Anticipos de noticiero
21.00 Noticiero nueve
22.00 La isla de la fantasía
23.00 El mago
24.00 60 minutos
1.00 Evangelicemos con María, palabras a cargo del padre Alfonso Milagro

LRA 6 y LRA 34 Radio Nacional Mendoza

6.05 Por los senderos de la patria.
6.30 Efemérides argentinas.
6.35 De Villoldo a Piazzola.
7.00 La voz del Año Mariano.
7.10 Simplemente instrumental.
7.30 Panorama informativo.
7.50 Ritmo y melodías.
8.00 Notas y música para Ud.
9.05 Variedades musicales.
10.10 Instituto Nacional de Vitivinicultura.
10.10 De raíz nativa.
10.30 Hoy canta, María José.
10.45 Música ligera.
11.00 Danzas nativas.
11.30 Selección típica.
12.00 Concierto de mediodía: "El Tokaido", de Harry Freedman. "Sinfonía Nº 22", de José Haydn. "Concierto en Do mayor", de Antonio Salieri.
13.00 Panorama informativo.
13.10 Ecos del mundo.
13.35 Sobremesa folklórica.
14.05 Argentina en el quehacer cultural.
14.20 Al estilo disco.
14.35 Mosaico tanguero.
15.00 Exitos populares.
15.30 Secretariados de medios de comunicación social.
15.40 De Cuyo al Litoral.
16.00 El libro leído.
16.15 Discoteca de América.
16.30 El mundo de la ciencia.
16.40 Compás ciudadano.
17.00 Panorama informativo.
17.10 Concierto de la tarde: "Concierto en Sol mayor", de Johann J. Quantz. "Pulcinella", suite de ballet de Igor Stravinsky. Sinfonietta", de Alfred Kaiser.
18.05 Tango y folklore.
18.35 El cofre de los recuerdos.
19.05 Folklore en 950.
19.30 Melodías.
20.05 Rumbeando por los pagos cuyanos.
20.30 Panorama internacional de noticias.
20.40 Joyas de la música.
21.00 Efemérides musical.
21.30 Ballet.
22.30 Concierto nocturno: "Doble concierto en Re menor" y "Concierto en La mayor", de Antonio Vivaldi.
23.00 ¿Me concede este baile?
23.30 Desde Mendoza junto a usted.

LOS ANDES

Fundado el 20 de Octubre de 1882 por el Dr. Adolfo Calle

Directora:

Elcira Videla de Schiappa de Azevedo

MENDOZA, VIERNES 15 DE FEBRERO DE 1980

Impone un replanteo el transporte de pasajeros

Siete meses han transcurrido desde la puesta en vigencia de la segunda reorganización del transporte automotor de pasajeros en Mendoza. A más de doscientos días del hecho, aún puede apreciarse que resulte elevada la cantidad de usuarios que necesitan detener un rodado para preguntar por su recorrido, sin olvidar los permanentes chequeos y consultas realizados con otros pasajeros en cada parada. Pese a que han sido licitados, aún se carece de los respectivos postes indicadores en la zona céntrica, observándose, todavía, la presencia de los instalados a mediados de la década anterior, en ocasión de concretarse la primera reorganización.

Sin abundar en demasiadas precisiones, los ejemplos resultan suficientes para demostrar hasta qué punto ha resultado ineficiente la iniciativa. Si lo que se deseaba era extender las prestaciones de servicios hasta los barrios ubicados hacia la periferia del ejido urbano y que surgieran con posterioridad a la anterior planificación, lo que correspondía era la extensión de los terminales de recorrido de las líneas que llegasen más cerca, sin necesidad de complicar —como se ha conseguido— el resto del panorama.

Lo que en realidad ha sucedido —y en ningún momento se explicó— es que se ha variado conceptualmente la idea que nutre la existencia del servicio. Se deshechó el sistema de recorridos que con una sola línea tocaba puntos extremos del ejido, para retornar al sistema radial de barrio a centro y viceversa. Es decir, que se retornó a la idea inicial, la que diera origen, intuitivamente, a los recorridos.

Desde el punto de vista técnico, la primera consecuencia ha consistido en una gigantesca distorsión dentro del ya complicado tránsito de la zona céntrica; con el anterior sistema, el microcentro era una simple zona de tránsito; con el nuevo, en cambio, se lo ha convertdo en zona de concentración de las unidades. En lo económico, se ha prescindido por completo de la incidencia que los nuevos valores pudiesen tener sobre los recursos del grupo familiar. Finalmente, en los últimos tiempos no han escaseado los voceros de distintas empresas que han dejado traslucir la posibilidad de que se habría producido un descenso en la relación pasajero-kilómetro, una de las causas que determinaron la creación del nuevo sistema, sin que —al presente— las autoridades hayan esgrimido cifras concretas al respecto para señalar, en los hechos, los beneficios que el sistema pudiese haber aportado con respecto a los moldes anteriores.

Las inversiones que las empresas concesionarias se han visto obligadas a realizar en algunos casos como consecuencia de los nuevos recorridos, adquiriendo terrenos y erigiendo construcciones, representan una elevada inversión que, necesariamente, debe ser solventada por recursos genuinos. Por tratarse de un costo dentro de la prestación del servicio, ese pago lo efectúa el usuario. Sin olvidar algunos casos de empresas expresamente fusionadas o absorbidas que continúan funcionando con doble sistema de terminales y bocas de expendio de abonos. Lo que representa, sin dudas, otra forma de encarecimiento en los costos de funcionamiento y que también debe ser solventado por el usuario.

Una simple observación en la vía pública permite advertir un exceso de carga de unidades en rodamiento. Que el microcentro de Mendoza no se encuentra en condiciones de soportar y se traduce en una imagen caótica en las horas pico, sin que se haya tenido en cuenta el hecho ni se hayan arbitrado medidas posteriores en busca de alcanzar una solución. Ese exceso se traduce en la formación de verdaderos convoyes que exceden la extensión de la cuadra de paradas, provocando una constante puja entre rodados por alcanzar las paradas donde se encuentra la mayor concentración de pasajeros, en condiciones ventajosas respecto a los demás.

Abandonado el microcentro, se inicia la dispersión de recorridos, lo que termina por revertir la situación hasta llegar a frecuentes casos en que los horarios de recorrido no coinciden con las necesidades de los usuarios. Dentro del servicio nocturno, inclusive, el espaciamiento, aún en el microcentro, resulta extremado.

No se ha solucionado el defectuoso emplazamiento de algunas paradas. Y lo que aparece como más complicado es la erección de algunas terminales de colectivos dentro del radio de la zona urbanizada y de la más alta densidad de población. En este sentido, ha llegado tarde una reciente ordenanza de la municipalidad de la Capital propendiendo a impedir la instalación de nuevas terminales en su ámbito. Las ya existentes han superado todos los límites aceptables.

El panorama —en general— presenta una marcada irracionalidad en el funcionamiento del sistema. Lejos de solucionarse algunos problemas existentes, se han reactualizado otros que la primera reorganización había eliminado. El tiempo transcurrido y las deficiencias —antiguas y actualizadas— que pueden percibirse denotan que el sistema no cumple una función acorde con las necesidades. Es indudable que más que detalles, el problema reconoce un fondo. No ha sido exitoso el retorno al antiguo sistema conceptual. En ese sentido, más que la exposición de argumentos de circunstancia, se impone un lúcido e inteligente replanteo de la planificación impuesta. Las palabras pierden vigencia, pero los problemas quedan.

Será puesto hoy en funciones el nuevo gobernador de la Provincia

El Ministro del Interior tomará el juramento al brigadier Ghisani

Durante una ceremonia que se cumplirá hoy, a las 10.30, en la Sala de la Bandera de los Andes, asumirá el cargo de gobernador de Mendoza el brigadier (R) Rolando José Ghisani, quien remplazará en sus funciones al brigadier mayor (R) Jorge Sixto Fernández, cuya renuncia fue aceptada por el Poder Ejecutivo Nacional.

Para dejar en posesión del cargo el nuevo mandatario arribará en la fecha a nuestra ciudad, el ministro del Interior, general de división Eduardo Albano Harguindeguy, acompañado de colaboradores de su cartera.

También ha anunciado que asistirá a la ceremonia, el gobernador de San Juan, brigadier (R) Angel Manuel Zamboni, en tanto que la Dirección de Difusión del gobierno de la Provincia informó que se espera la llegada del comandante del Tercer Cuerpo de Ejército, general Domingo Antonio Bussi.

Arribo de autoridades

La máquina que traerá desde la Capital Federal el ministro del Interior y al nuevo gobernador de la Provincia, aterrizará en el sector militar del aeropuerto El Plumerillo, aproximadamente a las 9.30.

El general Harguindeguy y el brigadier Ghisani, acompañado de otros funcionarios, serán recibidas por autoridades provinciales y militares.

Tras los saludos protocolares, la comitiva se dirigirá a la Casa de Gobierno, donde minutos más tarde se cumplirá la ceremonia de juramento del nuevo gobernador brigadier Ghisani.

El ministro del Interior vendrá acompañado de los siguientes funcionarios: secretario general del comando en jefe de la Fuerza Aérea, brigadier mayor Basilio Lami Dozo; jefe de Inteligencia II del Comando en jefe de la Fuerza Aérea, brigadier Francisco Salinas; presidente de la Comisión Nacional de Investigaciones Espaciales, brigadier Miguel Sánchez Peña; jefe del Estado Mayor del Comando de Operaciones, brigadier Helmut Weber; subsecretario de Asuntos Institucionales del Ministerio del Interior, comodoro (R) Adolfo González Albarracín; interventor en el Consejo Federal de Inversiones, coronel (R) Carlos Benito Pajariño y otros funcionarios.

En la Cuarta Brigada Aérea habrá una formación de tropas de esa unidad que rendirán honores a las autoridades.

En Casa de Gobierno

Minutos después, la comitiva emprenderá viaje hacia la Casa de Gobierno, donde se espera su arribo para alrededor de las 10.

Gral. Eduardo Albano Harguindeguy

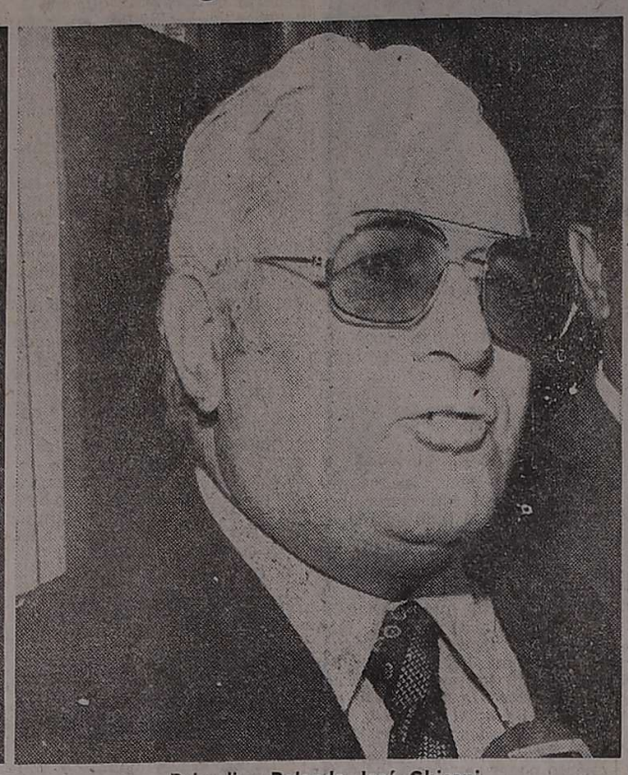

Brigadier Rolando José Ghisani

En el despacho del brigadier Fernández habrá una reunión previa a la asunción del cargo par parte del nuevo gobernador.

El acto de toma de juramento al brigadier Rolando José Ghisani, a concretarse en la Sala de la Bandera de los Andes, a partir de las 10.30, será presidido por el ministro del Interior, general Harguindeguy.

Han sido invitadas a esta ceremonia autoridades civiles, militares y eclesiásticas, miembros del cuerpo consular, representantes de las Fuerzas Vivas, intendentes municipales e invitados especiales.

En primer término se dará lectura a los decretos de aceptación de la renuncia del brigadier Fernández y de designación del nuevo gobernador, brigadier Ghisani.

Tras ello, el ministro del Interior tomará el juramento de práctica al nuevo mandatario, rubricándose a continuación el acta, la que será protocolizada por el escribano general de Gobierno, escribano Jorge Horacio Ferrer.

La banda y el bastón de mando le serán entregados al brigadier Ghisani por el general Harguindeguy.

Se ha anunciado que luego de esta ceremonia, dirigirá un mensaje el ministro del Interior y, probablemente también haga uso de la palabra el nuevo gobernador, quien se propone en esa oportunidad saludar a la población de la provincia.

Reunión con Harguindeguy

Concluída esta parte de la ceremonia, el ministro del Interior, general Harguindeguy, se reunirá con los brigadieres Ghisani y Fernández, en el despacho de trabajo de este último.

A mediodía, las autoridades nacionales y provinciales participarán de un almuerzo a servirse en el Plaza Hotel, de esta ciudad.

Regreso a Buenos Aires

Aproximadamente a las 17, la comitiva partirá de regreso a la Capital Federal desde el aeropuerto El Plumerillo, donde le tributarán honores nuevamente efectivos de la Cuarta Brigada Aérea.

El general Harguindeguy y los funcionarios que lo acompañan serán despedidos por el nuevo gobernador y otras autoridades provinciales.

El nuevo mandatario cumplió destino en la base El Plumerillo

El brigadier (R) Rolando José Ghisani que regirá desde hoy los destinos de la Provincia en sustitución del renunciante gobernador, brigadier mayor (R) Jorge Sixto Fernández, inició su carrera castrense en la Escuela de Aviación Militar de Córdoba en 1945, egresando como alférez al año siguiente.

Nació en la provincia de Buenos Aires, el 1º de febrero de 1926. En este mes ha cumplido 54 años de edad.

Está casado con doña Marta Tabacco desde hace 31 años; tiene dos hijos y un nieto.

En 1946 fue destinado a cumplir su misión en la Cuarta Brigada Aérea, donde permaneció por espacio de casi tres años, ascendiendo a primer teniente.

Posteriormente cumplió otros destinos y en 1952 paso al Grupo Base III, ascendiendo ese mismo año a capitán.

Siguió después el curso superior en la Escuela de Comando y Estado Mayor, para pasar a revistar en la Primera Brigada Aérea en 1955. Ascendió a comandante en 1957 y, posteriormente, pasó a desempeñarse en la Dirección de Personal de Aeronáutica.

Fue ascendido a vicecomodoro en 1959, y en 1961 retornó a la Primera Brigada Aérea, para ser designado en 1966, jefe del Grupo Base I. En septiembre de 1968 fue nombrado director de Administración de Personal del Comando de la Fuerza Aérea.

En 1970 alcanza el grado de brigadier, y un año después fue designado jefe del Estado Mayor del Comando de Personal.

Pasó a situación de retiro en 1974, siendo designado embajador en Italia en 1976, cargo que desempeñó hasta el nombramiento del nuevo representante diplomático, el dirigente demoprogresista Rafael Martínez Raymonda.

El ministro de Cultura y Educación de la Nación pone en posesión del cargo al nuevo rector de la UNSJ.

Llerena puso en funciones al rector Caputo Videla

Sugirió la creación de cursos de posgrado

SAN JUAN — El ministro de Cultura y Educación de la Nación, doctor Juan Rafael Llerena Amadeo puso ayer en posesión del cargo al nuevo rector de la Universidad Nacional de San Juan, arquitecto Eduardo Mario Caputo Videla. El ministro pronunció un discurso en el que sugirió la creación de los cursos de posgrado en San Juan y el establecimiento de residencias universitarias.

Después de su arribo al aeropuerto Las Chacritas, ocurrido a las 10.30, el ministro y su comitiva concurrieron a la sede del Rectorado. Allí estuvieron presentes el gobernador, brigadier Angel Manuel Zamboni; el secretario de Asuntos Universitarios, doctor Eduardo Ventura; el delegado del Ejército ante el Ministerio, mayor Carlos Ricardo Ruiz; el delegado de la Armada, capitán Juan Carlos Moeremans; el delegado de la Fuerza Aérea, comodoro Adolfo Julio Saint Martín; González Saborido; ministros del Poder Ejecutivo de San Juan, el rector sustituto renunciante, contador Roberto López Aragón; los decanos y secretarios de la Universidad, profesores, amigos del nuevo rector y otras personas.

Después de entonarse el Himno Nacional y de darse lectura al acta de la ceremonia, pronunció un discurso el doctor Llerena Amadeo. Recordó que si nos remontamos a la Escuela de Minas que fundara Sarmiento ,es ya centenaria la tradición educativa superior de la provincia de San Juan. Dijo luego que "la legislación que dispuso la creación de la Universidad Nacional de San Juan fue un acto de mero reconocimiento a la excelencia de la labor universitaria que venía desarrollándose".

"San Juan formó así su universidad —dijo luego— y se enorgullece de ella y con sobrada razón, pero debemos ir más allá, y desde una perspectiva nacional, decir que la Patria toda se enorgullece, pues la comunidad sanjuanina ha sabido ver las necesidades del país, y ponerse a su servicio".

Dijo luego: "El nivel universitario general de esta Universidad, indudablemente descuella, —y posiblemente por esa antigua tradición— en la rama de ingeniería y en los institutos de ella dependientes, como los de Investigaciones Antisísmicas, de Investigaciones Hidráulicas, y de Materiales y Suelos.

"Y aquí está uno de los desafíos para la comunidad sanjuanina: con la mira puesta en los requerimientos de la Nación, entendemos debe llevar esa excelencia al más alto nivel de estudios: al post-grado.

"El Ministerio —explicó luego— no pretende tomar a su cargo una tarea que es típicamente universitaria, pero sí quiere, por mi intermedio, poner de relieve que es política de este proceso de reorganización nacional, que el país posea los indispensables estudios de posgrado y que éstos tengan el nivel y la consistencia que nuestra tradición y nuestro grado de desarrollo cultural exigen".

Aludió luego el doctor Llerena Amadeo a otra iniciativa, la de las residencias universitarias, porque, dijo, "muchos estudiantes de otras provincias y aún del exterior quisieran estudiar en esta Universidad, dados sus merecimientos, pero quizás por falta de un hogar donde vivir en la ciudad desisten de ello".

Sostuvo que "San Juan puede dar un ejemplo al país aceptando el desafío y lanzándose a encarar la problemática de residencias universitarias. De esta forma, los padres saben de la seriedad de la casa donde viven sus hijos; se favorece la formación de una verdadera comunidad universitaria; el alumno puede dedicarse con intensidad a sus estudios; la Universidad se abre a las comunidades más alejadas constituyendo un centro de irradiación de cultura; y, lo más importante, la Patria cuida de manera integral del porvenir de sus hijos'".

Después de otras reflexiones, el ministro afirmó: "Quizás la comunidad sanjuanina haya entendido que la Nación no creía en ella: mi presencia y mis palabras son lo suficientemente claras y explícitas para aventar dudas. Lo cierto y real es que como la Nación conoce la sangre de patriotas ilustres que corre por las venas sanjuaninas, la invita, la llama, o mejor aún, le exige, porque sabe que aún mucho puede esperar de esta Universidad".

Recordó que el proyecto de la Organización de los Estados Americanos sobre mejoramiento de la enseñanza de la música, que tenía como lugar de radicación el teatro Colón de Buenos Aires, se trasladó a esta universidad, por expresa solicitud de las autoridades nacionales, ya que consideró que ésta era la comunidad más apta para desarrollarlo.

Al poner en posesión del cargo al rector, arquitecto Caputo, mencionó que se prefirió elegir a alguien de esta tierra "con sobrados méritos prestados dentro de la comunidad universitaria como a la actividad pública y privada", también agradeció la labor del rector sustituto.

El arquitecto Eduardo Mario Caputo, al asumir el cargo, entre otros conceptos, expresó: "Soy un convencido de que los hechos y solamente los hechos, son los que hacen trascender las bondades o defectos, aciertos o desaciertos de una gestión. Gestión que va siempre acompañada del esfuerzo, voluntad y dedicación de muchos. "En ello va implícita una filosofía de acción: la de trabajo en equipo y una actitud, la del diálogo. Diálogo fructífero que enriquezca las vivencias y aporte con su plasmar ideas positivas al desarrollo, fines, y objetivos del hacer universitario. Implica, además, un compromiso que debe asumirse en su real magnitud por cuanto trasciende las meras funciones del cargo para insertarse en las raíces más profundas del ser. Es con este ser y con este sentir que haremos hoy para lograr un mañana".

El rector afirmó luego que este esquema debe traducirse en hechos a lo largo de la gestión que se inicia, y no es tarea de una sola persona, lo es de todos. "En esta tarea comprometo lo mejor de mis esfuerzos y también en ellas los comprometo a todos. Dijo también: "Docencia e investigación es lo que haremos dentro de una labor amplia, compleja y comprometida, y que, como toda labor trascendente, constituye un verdadero desafío en este caso, más difícil, pues implica mejorar lo que ya es bueno, convirtiéndose en una labor imaginativa y apasionante".

El ministro participó luego en una conferencia de prensa y de un almuerzo en la Casa de Gobierno. Posteriormente viajó a Mendoza.

Demostración se hará hoy a un sacerdote

Con motivo de su alejamiento para hacerse cargo de la Escuela Agrícola Ambrosio Olmos de Río Cuarto, Córdoba, la Unión de Madres, Unión de Padres, exploradores, exalumnos, profesores y amigos de la obra salesiana, harán hoy objeto de una demostración al reverendo padre Miguel Spalla. Esta consistirá en una misa que se rezará en el templo del Colegio Don Bosco esta tarde a las 20. Luego, a las 21.30, en el local del Centro Vasco, será servida una cena en cuyo transcurso se le hará entrega de un recuerdo de su paso por el colegio. Mañana domingo, a las 10.30, habrá una misa concelebrada y posteriormente el acto de presentación del nuevo director del establecimiento, reverendo padre Benito Melo, ceremonia que tendrá efecto en el patio del colegio y que estará a cargo del padre Spalla.

Aceptaron la renuncia a J. Fernández

BUENOS AIRES, 14. (Télam). — Mediante el decreto 356, dado a conocer hoy por la Secretaría de Información Pública, el Poder Ejecutivo Nacional aceptó la renuncia al cargo de gobernador de la provincia de Mendoza, presentada por el brigadier mayor (RE) Jorge Sixto Fernández, designando en esas funciones, por medio del decreto 357, al brigadier (RE) Rolando José Ghisani.

En esta última norma legal se resuelve también que por el Ministerio del Interior sean adoptadas las previsiones necesarias a fin de que el gobernador designado asuma sus funciones en el día de mañana, (por hoy).

Un corte de luz hubo anoche en el Gran Mendoza

Anoche, a las 23.19 se produjo un prolongado corte de energía que abarcó la capital y zonas aledañas del Gran Mendoza. El apagón se prolongó hasta las 23.55, es decir, 36 minutos, uno de los de más larga duración registrados en los últimos tiempos.

Según lo informado por Agua y Energía Eléctrica, el corte se originó en la estación transformadora ubicada en Avenida de Acceso Este, de Guaymallén, debido a una sobrecarga de dos transformadores.

Entre el área afectada por el corte figuraron la primera, tercera, cuarta, quinta y sexta secciones de la capital, como así también sectores de Dorrego y San José.

Leve temblor se registró en la mañana de ayer

La Estación Sismológica Mendoza, dependiente del Servicio Metereológico Nacional y del ministerio de Obras y Servicios Públicos de la provincia, informó que a las 11 horas, 7 minutos, 43 segundos de ayer, se produjo un movimiento sísmico de intensidad de 2 grados en la escala de Mercalli.

El movimiento telúrico duró, aproximadamente, dos minutos y su epicentro se ubicaría a unos 355 kilómetros en dirección indeterminada.

Sede de la Junta de Disciplina de Educación Media

La Dirección de Educación Media de la Provincia, dependiente del Ministerio de Cultura y Educación, comunicó que la Junta de Disciplina de su jurisdicción funciona en su nueva sede, calle San Martín 417, ciudad, de lunes a viernes, de 8.30 a 12.30.

Habilitaron dos salas en cátedras de Odontología

Uno de los salones en funcionamiento para el dictado de la enseñanza teórica y práctica de las cátedras de clínicas odontológicas.

Se encuentran en funcionamiento dos de los cuatro salones proyectados para el dictado de la enseñanza teórica y práctica de las cátedras de Clínicas odontológicas de la carrera de Odontología de la Facultad de Ciencias Médicas de la Universidad Nacional de Cuyo. Los mismos se ubican en un sector de la planta alta del edificio de esa casa de estudios.

Los dos salones terminados, que constituyen la primera etapa de los trabajos de construcción, tienen una capacidad para 15 sillones odontológicos. Cuentan con todas las redes de instalaciones de servicio indispensables para el funcionamiento de los mismos, comprendiendo la instalación de gas, aire comprimido, electricidad, agua corriente y desagües. Han sido provistos de mesadas de granito natural y piletas de acero inoxidable con alimentación de agua fría y caliente, para el manejo de elementos y lavado de instrumental.

Debajo de las losas de granito natural se han colocado armarios que servirán como depósito de productos, instrumentos y elementos varios.

Con motivo de estos trabajos fue necesario reacondicionar totalmente la carpintería existente, colocándosele cortinas de enrollar de madera para el control de la iluminación natural. Los pisos son de baldosas de policloruro de vinilo de 30x30 cm. y su color, tanto como el de las paredes y cañerías dejadas a la vista, han sido elegidos cuidadosamente en función de crear un ambiente adecuado al estado psicológico de los pacientes.

La calefacción central para todo el conjunto es por el sistema de agua caliente y radiadores, lográndose de esta manera las mejores condiciones de confort. Se ha previsto el servicio de agua fría y caliente para el servicio de las clínicas, laboratorios y cafetería.

La obra se ha realizado sobre una superficie de 500 m2. El monto invertido a la fecha asciende a $ 220.000.000, y el total, hasta la finalización de la obra alcanza a $ 290.000.000.

Actividades de los cursillos de cristiandad

El Movimiento de Cursillos de Cristiandad informó que mañana, a partir de las 22, se realizará la Sexta Ultreya de Verano en la parroquia del Inmaculado Corazón de María, Martín Zapata 138, Capital. La reunión ha sido convocada para tratar el tema "Bienaventurados los que ahora tenéis hambre, porque seréis saciados".

Horarios de regreso de un grupo de niños

La Comisión Promotora del "Año Internacional del Niño y la Familia" comunicó que mañana regresar a nuestra provincia el contingente infantil que transcurrió una temporada de descanso en Chapadmalal. A la villa cabecera de La Paz llegarán a las 4; a las 6, a San Martín y a la intersección de San Martín y Córdoba, de Capital, lo harán a las 8.

El brigadier mayor Fernández departe con el arzobispo de Mendoza, monseñor Rubiolo.

Visitas de cortesía ha realizado Fernández

El gobernador de la provincia, brigadier mayor Jorge Sixto Fernández, realizó tres visitas de cortesía que tuvieron carácter de despedida y agradecimiento hacia su gestión de gobierno.

La primera de ellas se cumplió en la Suprema Corte de Justicia, donde fue recibido por su titular, doctor Juan Antonio del Peral, y otros ministros de ese organismo. Posteriormente el primer mandatario, quien era acompañado por el secretario general de la Gobernación, comodoro Manuel Alvarez, se trasladó hasta la sede de la arquidiócesis donde departió con monseñor Cándido Rubiolo, arzobispo de Mendoza.

Por último el brigadier Fernández saludó al doctor Ramón Anzoaín Garraza, cónsul de España en Mendoza, en su calidad de decano del cuerpo consular con asiento en esta provincia.

UNIVERSIDAD del ACONCAGUA

ULTIMOS CURSOS PRE-UNIVERSITARIOS

ABIERTA LA INSCRIPCION

CARRERA:	INICIACION
LIC. EN ADMINISTRACION DE EMPRESAS	25 DE FEBRERO
LIC. EN PSICOLOGIA	18 DE FEBRERO
CONTADOR PUBLICO	4 DE FEBRERO
FONDOAUDIOLOGO	18 DE FEBRERO

VACANTES LIMITADAS

Informes e Inscripción: CATAMARCA 147 —:— MENDOZA

Horario: 18 a 21 Horas

14 2 F 74309 17 2

Departamentales

Guaymallén

Vacaciones escolares en balneario municipal

El balneario municipal es utilizado también por el programa "Vacaciones en la escuela".

GUAYMALLEN.— La Municipalidad autorizó a los profesores nacionales de Educación Física designados por la Dirección General de Escuelas, Pablo Oro, jefe del Centro Nº 25 que funciona en la escuela "Berta García Morales", y Ana María Monge, a utilizar el Balneario Público Municipal existente en Rodeo de la Cruz para concretar el programa "Vacaciones en la Escuela".

Su aplicación se concretó mediante la enseñanza de natación y prácticas recreativas a treinta niños de ambos sexos de Guaymallén, que contaban entre 9 y 13 años. Se aprovecharon en tal sentido, al máximo, los natatorios e instalaciones de camping para desarrollar las actividades insertas en la planificación específica.

Balneario Municipal

GUAYMALLEN.— Continúa en plena actividad el Balneario Público Municipal en Carril Nacional 5380, de Rodeo de la Cruz. Sus piletas de natación, churrasqueras, cantina, camping y restantes instalaciones son usufructuadas por el personal administrativo y obrero de la Comuna y sus familias, y por la comunidad departamental.

Para estos nucleos familiares directos se encuentra a disposición, la credencial a un costo de $ 20.000, para toda la temporada. Puede ser adquirida en el Departamento de Promoción de la Comunidad de la Municipalidad, de lunes a viernes de 7.15 a 13.30. En su defecto, pueden optar por abonar la entrada general, determinada por persona en $ 1.500.

La credencial también se ofrece a través de las uniones vecinales de Guaymallén, a las familias de estas jurisdicciones.

Postergaron la presentación de maquinarias

GUAYMALLEN. — Informó la municipalidad que la presentación al público y al periodismo de las nuevas máquinas adquiridas por la comuna por licitación, que se iba a llevar a cabo hoy a las 11, tendrá lugar el lunes a igual hora, frente a la casa municipal.

En esa oportunidad se exhibirá parte de esas maquinarias, y el resto será presentado el 22 de este mes a las 11. Las máquinas integran el equipamiento comunal destinado a obras públicas.

Godoy Cruz

Tareas de repavimentación

GODOY CRUZ. — Se ha iniciado la segunda etapa de las tareas de repavimentación de las calles que rodean la plaza departamental de Godoy Cruz. Los trabajos ya se completaron en las cuadras de Rivadavia y Perito Moreno. Este tipo de realizaciones, aparte de brindar seguridad y comodidad a peatones y tránsito, embellecen el trazado urbano y edilicio del departamento.

Remodelan plaza Biritos

GODOY CRUZ. — Comenzó la colocación de hormigón prefabricado en la plaza Biritos, ubicada en la calle del mismo nombre y Sáenz Peña, de Godoy Cruz. La colocación de los nuevos pisos responde a una parte del plan de remodelación general que la comuna ha elaborado para este paseo público.

Recibieron ofertas para la recolección de residuos

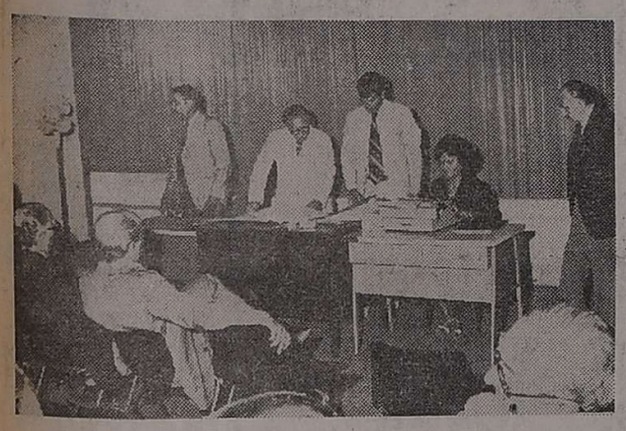

Acto de apertura de sobres en la licitación pública del servicio de recolección de basura del departamento.

GUAYMALLEN. — Cuatro empresas se presentaron para optar por la prestación del servicio de recolección de residuos, que la Municipalidad resolvió privatizar.

El acto de apertura de los sobres conteniendo las propuestas se efectúo en la mañana de ayer en el salón San Martín de la comuna departamental. La decisión sobre la firma que será elegida por el gobierno municipal para el cumplimiento del servicio, surgirá una vez analizadas las ofertas recibidas.

La licitación tiene asignado un presupuesto oficial de pesos 2.440.200.000.

En la ceremonia de recepción de propuestas estaban presentes el intendente, vicecomodoro (R) Ricardo José Ahualli; el secretario interino de Hacienda, doctor Rolando Galli; el subsecretario jurídico, doctor Alberto Gonella; el jefe de Compras y Suministros, Rolando Guevara; el contador general interino, Aldo Gili y el jefe de Forestación de la Dirección de Servicios Públicos, Guillermo Vallone.

Los postulantes fueron los siguientes: Venturino-Eshiur S. A.; Diavil S. R. L.; Corporación de Obras y Servicios S. A. y Lizur S. A.

Guaymallén, uno de los departamentos más extensos de la provincia, es el primero que encara este sistema, usado en otras partes del país con buenos resultados. La comuna ha recogido experiencias de otros municipios nacionales, que se formalizaron también en este ámbito jurisdiccional durante 30 días en 1979, en dos áreas de San José y Pedro Molina (entre el 1º y el 30 de junio).

Difieren presentación de equipos viales

La presentación de nuevos equipos viales que la municipalidad ha proyectado exhibir hoy, ha sido diferida para el lunes. El acto se realizará a partir de las 11, en el frente de la repartición.

Distribuyen los boletos para el pago de tasas

GODOY CRUZ. — La Municipalidad está distribuyendo los boletos mecanizados de tasas por servicios a la propiedad raíz, correspondientes al primer y segundo trimestre de este año. Al mismo tiempo, se están entregando los boletos que corresponden a las patentes de comercio. En ambos casos los importes están sujetos a reajuste.

La Dirección de Rentas hizo saber que el vencimiento del primer trimestre se producirá el 17 de marzo y el correspondiente al segundo el 16 de junio. Los pagos que se realicen en término deben efectuarse en cualquier casa del Banco de Mendoza o Previsión Social. Por otra parte, se hizo saber que los contribuyentes que no reciban el boleto en su domicilio, deberán retirarlo en la Dirección de Rentas del municipio, entre el 3 y el 13 de marzo.

Pavimento y cloacas

GODOY CRUZ. — La Dirección de Rentas del municipio dio a conocer la nómina y plazos para efectuar el pago de cuotas o anticipos correspondientes a diferentes obras rembolsables.

Los adjudicatarios que viven en las calles La Plata, Oberá, Nogolí y Pablo Iglesias, barrio Judicial, deben abonar la sexta cuota de pavimento.

Los vecinos residentes en Alvarez Thomas y Ricardo Rojas deben pagar hasta hoy la tercera cuota por pavimento.

Los contribuyentes frentistas de las calles Río Juramento, Segundo Sombra, Pirovano y Plumerillo de barrio Suárez deberán abonar la cuota correspondiente a pavimento.

Ha sido prorrogada la fecha para efectuar el pago del anticipo o primera cuota correspondientes a la obra de red cloacal con que se benefician los vecinos que viven en calle "7 Granaderos" entre Perito Moreno y San Martín Sur. Se fijó el 22 del corriente como último plazo. También el 22 de este mes vence e término para abonar la primera cuota o anticipo del pavimento correspondientes a las calles 7 Granaderos, Italia y Renato Della Santa.

También se recordó a los vecinos del barrio Batalla del Pilar, que el 20 de mes en curso vence e plazo para hacer efectivo el pago de la quinta cuota por los trabajos de pavimentación.

Desinfección de inmuebles

GODOY CRUZ. — Las autoridades comunales han organizado un ambicioso plan de desinfección de locales escolares.

La Campaña de desinfección en las escuelas que realizará el personal municipal, se iniciará e 18 del corriente y se extenderá hasta e 28 de este mes inclusive.

El 18 se trabajará en los escuelas Manuel Belgrano, Emilio Coni, Severo de Castillo, Agustín Alvarez, Francisco Cobo y Petroleros Argentinos; el 19, Escuela Técnica ,Nº 2 Victoriano Montes, 1º de Febrero, Misiones, Roque Sáenz Peña y Burgoa; el 20, Fragata Sarmiento, Tomás Godoy Cruz, Emaus, Santiago del Estero, República del Perú y Antequeda; el 21, Guillermo Rawson, Avelino Maure, Julio Aguirre, Julio Lemos, Escuela 73, Manuel Belgrano; el 22, Compañía de María, Caseros, Cichitti, Hellen Keller, Tomás Godoy Cruz (jardín), Pavón y Escuela Nº 28. La actividad continuará en las próximas semanas.

Luján

Denominación de calles del barrio Carbometal

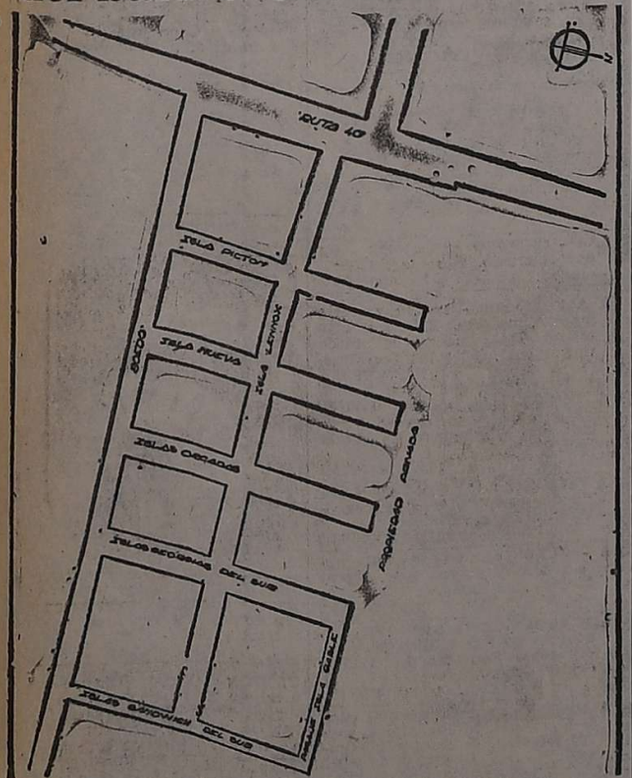

Se han utilizado nombres de islas del Atlántico Sur.

LUJAN. — La Municipalidad de Luján de Cuyo, por intermedio de la Dirección de Promoción, Cultura y Relaciones Públicas, ha hecho conocer la nomenclatura aplicada a las calles del barrio Carbometal, ubicado en el distrito Carrodilla.

La disposición pertinente está originada en la ordenanza número 73 con fecha 2 de diciembre de 1977.

Las denominaciones aplicadas se ajustan al siguiente detalle: arterias de Sur a Norte, partiendo de la ruta 40: Isla Pictón, Isla Nueva, Islas Orcadas, Islas Giorgias del Sur e Islas Sandwichs del Sur. De Este a Oeste: Isla Lennon y Pasaje Isla Beagle.

ELABORACION A TERCEROS
Amplias facilidades. Somos compradores durante todo el año de los vinos elaborados para nuestra Planta de Fraccionamiento.
CONSULTENOS en: CARRIL CHIMBAS Y CREMASCHI - CHAPANAY
Atención especial Sábado 16 y Domingo 17 de 9 a 12 y 17 a 20 horas:
BODEGAS Y VIÑEDOS CHACRAS DE CORIA S.C.A.
MENDOZA — ROSARIO
15|2|F|74672|15|2

PARTICULAR
Vende - Permuta
CAMION BEDFORD Diesel volcador 196
CAMION DODGE DP-800 cargas generales 1972
CAMION DODGE DP-800 Chasis 1970
CAMION DODGE DP-800 Cargas generales 1970
CAMION DODGE DP-800 Cargas generales 197
CAMION FORD, volcador Motor Perkins 1960
CARRETON Semi Helvética 2 ejes, c|cubiertas c.g. . 1969
ACOPLADO Helvética 3 ejes c|cub. c|gener. 1965
ACOPLADO Helvética 3 ejes c|gener. 194
ACOPLADO Roso Leone 3 ejes, c|cub. c|gener. . 1960
ACOPLADO Helvética 3 ejes. c|cub. c|gener. .. 1967
FIAT 600 1974
TOTAL O POR UNIDAD — FINANCIACION — RECIBIMOS OFERTA
PRECIO ESTIMATIVO DESDE $ 18.000.000
Sáenz Peña 167
LUJAN DE CUYO
Teléfonos: 980459 - 981735
15|2|F|74703|15|2

USADOS EN 24 MESES
PEUGEOT 504 XE 1974 $ 17.700.000.-
PEUGEOT 404 Diesel ..... 1974 $ 16.500.000.-
PEUGEOT Pick Up ..... 1972 $ 10.500.000.-
FIAT 125 ..... 1974 $ 14.300.000.-
Permutas - Consignaciones
BELTRAN 532 - CIUDAD
15|2|F|74675|15|2

SECRETARIA
PARA EMPRESA CONSTRUCTORA
Conocimientos generales, dactilógrafa, mayor de 22 años
— COLON 502 —
15|2|T|5016|15|2

BUSCO SOCIO
Para importante negocio de comercio exterior
APORTE MINIMO: $ 100.000.000
Solicitar Entrevista al Teléfono 249428
15|2|F|74679|15|2

BODEGA EN ALQUILER
1.200.000 Lts.
8 Km. CENTRO
TEL. 230086 - De 17.30 - 20.30 hs.
15|2|C|541|15|2

CADETE
Con carnet conductor
Servicio Militar cumplido
Presentarse 8 a 10 - 16.30 a 18.30
BANDERA DE LOS ANDES 293 — SAN JOSE —
15|2|C|535|18|2

TERRENO
Acceso Norte 8.500 m2.
Salida a 2 calles - $ 18.000 el m2.
SERVINCO — 216070 - 252632
15|2|F|74727|15|2

GOMERO
Para playa de Gomería necesito urgente. - Muy buen porcentaje. — TELEFONO: 263850.
15|2|F|74724|15|2

MARTELEN s.a.
Comunica que, a partir del día 21/2/1980, comienza la recepción de uva para elaboración por cuenta de terceros.
INFORMES: Avda. España 922 - Ciudad o en su Bodega, ubicada en Barrancas - Maipú - MENDOZA
15|2|F|74589|17|2|A

ORO
PLATA BRILLANTES
PRECIO INTERNACIONAL
pegado ascensor LV10
SAN MARTIN 1608-Mza

TERRENO ESQUINA
RIOJA Y MORON
20 x 37
TOTAL 637 m2.
Precio ind. $ 300.000.000
SERVINCO — 216070 - 252632
15|2|F|74725|15|2

NO ROMPA RULEMANES NI PALIER
FORD F - 100 y DODGE
Coloque diferencial especial para 2.500 Kg.
MONTECASEROS 2168 - CIUDAD
15|2|C|577|17|2

Sexta Sección
Cuatro dormitorios y demás dependencias, en dos plantas, con teléfono. $ 170.000.000.- Financiación
TERRENO EN SAN JOSE
A mts. de la plaza - 17 x 55 mts. Regalo $ 50.00 el m2.
LOTE EN DORREGO
275 m2. - $ 14.000.000 Financiados
PROBELL
CORDOBA 417 - CIUDAD
TEL. 252186
15|2|F|74709|15|2

Montero Citroen
— NECESITA —
CHAPISTA COMPETENTE
Especialidad Línea Citroen, - Con referencias. - Costanera 1120. Frente Puente Brasil.
15|2|C|513|15|2

...LAVADERO...
DESBARRE Y ENGRASE
AUTOMOVILES...$ 6.900.-
CAMIONETAS....$ 7.900.-
SAN MARTIN 2214 - MENDOZA.

Dr. ALBERTO TORRES CORTIJO
MEDICO DERMATOLOGO
CRIOCIRUGIA
Avda. Emilio Civit 43 - Turno de tarde. - Teléfono 258911.
12|10|F|Pte.|A.

ODONTOLOGIA
Dr. ALFREDO NAFISSI
Odontología General - Rayos X. Entre Ríos 208 - Ciudad - Turnos: 228068.
25|10|F|55981|Pte.

ESPECIALISTAS EN SEÑORAS
DOCTORA
MARTA GONZALEZ IÑESTA
GINECOLOGIA - OBSTETRICIA
COLPOSCOPIA - PAPANICOLAU.
Catamarca 83 - Dpto. 36, 3º Teléf. 291982 - Turnos: de 15 a 20.
19|10|F|4628|Pte.

Dr. JOSE N. MALAH
GINECOLOGIA Y OBSTETRICIA.
Necochea 292. Ciudad. Tel. 216006 218766 - Pedir turno - Mutuales.
4|10|F|25766|Pte.

REUMATISMO
Dr. JULIO F. SANCHEZ
Reumatología, ortopedia, traumatología y fisioterapia. - Rivadavia Nº 141. Teléfono 291994.
6|11|F|59481|Pte.

CENTRO REUMATOLOGIA
Mutuales. - Infanta Mercedes de San Martín 56, 4º piso (atrás Correo Central). - 240917. - Turnos tarde.
16|5|F|43148|Pte.

Dr. SMUD
TRAUMATOLOGIA y ORTOPEDIA
Enfermedades huesos y articulaciones, cirugía, Lunes, Miércoles y Viernes 16 horas. Mutuales. Mitre 1891 — Tel. 218343.
3|2|F|71743|Pte.

Dr. OSVALDO BIELLER VIOTTI
Reumatología - Lunes a viernes, 17 a 20 hs. Miércoles, 16 a 20 hs. Espejo 598, Planta Baja, Tel. 218197
F|Pte.|A

GARGANTA, NARIZ Y OIDO
Dr. LUIS E. MONETTI
Garganta, nariz, oídos. De 9 a 13 y de 18 a 21 diariamente. Particulares y mutuales. Necochea 292 Tels. 218766 - 216006.
6|2|F|54032|Pte.

GARGANTA - NARIZ - OIDOS.
Dr. CORRALES
Solicitar turno horas de la tarde. GUTIERREZ 789 - 1º - Dpto. 5. TELEFONOS 257715 - 249447.
26|1|F|70106|Pte.

Dr. ESTEBAN GARGIULO
Dr. MARIO STIPECH
Dr. EZEQUIEL CANTALOUBE
Chile 1671 - 3º A - Tel. 254540.
GARGANTA - NARIZ - OIDOS.
2|2|F|71492|Pte.

VARICES
Dr. SPINETTA REGUERO
Junín 218 - Barrio Bombal - Tel. 244111 - Pedir turno.
1,2|F|71388|Pte.

Dr. ALBERTO SEVILLA
Avda. Colón 352, Primer Piso "A". Tel. 290006 - 248617. Se atienden mutualizados. Aención continuada de 8 a 20 horas.
10|1|Pte.-A.

CIRUGIA ESTETICA
CIRUGIA PLASTICA Y QUEMADOS
Dr. J. SANANES
Cirugía estética plástica y reparadora. Quemados. P. S. Palacios 1260. Teléfono 251391.
7|12|Pte.

Dr. CARLOS MIRA BLANCO
Cirugía Estética (y Plástica Reconstructiva Mamaria)
Turnos: Teléfono 249842. Sarmiento 776, P. B. de 16 a 20 hs. En San Juan Tel. 22822.
F|Pte.

Dr. ENRIQUE VELASCO
Cirugía estética, plástica, reparadora. Lunes, miércoles y viernes, de 17 a 19 hs. Paso de los Andes 1196. Turnos: Teléfono 230901.
24|5|F|Pte.|A

CARDIOLOGIA
Dr. PABLO V. PANASITI
Electrocardiogramas, otros estudios Turnos: Teléfonos 251591 - 230978. Corrientes 29, Ciudad.
3|2|C|866|5|3

OCULISTAS
CLINICA de OJOS
Atendida por los doctores: Aguinaga - Aguinaga (h.) - Dale - Guerrero - Gerzon - Lange - Livellara - Marchevsky - Peña - Stone - Zeolite. Consultorio continuado de 8 a 21 horas. Guardias permanentes. Atención de particulares, mutualizados y obras sociales.
AVENIDA ESPAÑA 888.
TELEFONO 248856.
29|9|F|Pte.

DOCTOR
LUIS F. AGUINAGA (h.)
MEDICO OFTALMOLOGO
Nuevo domicilio a partir del 28 - I - 80: SAN MARTIN 1432 2º Piso - 216183 - CIUDAD.
4|1|F|65299|Pte.

Dr. M. MARCHEVSKY
MEDICO OCULISTA
Consultas de 11.30 a 12.30 y de 16.30 a 20.30 horas. Rioja 1130. Teléfono 247995.
12|10|F|Pte.

INSTITUTO SALDIVAR
Dr. Saldivar - Dra. Mistelli
Avda. Emilio Civit 685 - Ciudad. Teléfonos: 257000 - 257100.
Pte.

Doctora
M. ADELA DALE de LOPEZ
MEDICA OCULISTA
Particular y mutuales. Gutiérrez 672, Ciudad. Teléfono 250482.
11|3|C|261|11|3

INSTITUTO DE OFTALMOLOGIA
Dras. Moreno de Mulet y Santamarina de Fernández. Dr. Abraham. 9 de Julio 2142. Tel. 253032. Turnos.
23|10|F|55543|Pte.

DOCTORA
H. PEDRANI DE SCARAFFIA
MEDICA OCULISTA
Particulares y Mutuales. Gutiérrez 672, Ciudad. Teléfono 250482.
6|2|C|538|6|3

DOCTORA
O. BRUGNOLI DE PAGANO
Médica oculista. - Particulares y mutuales. Gutiérrez 673. Ciudad. Teléfono 250482.
15|12|F|61129|Pte.

CENTRO OFTALMOLOGICO
Guarnieri - Labat - Segarra
MITRE 565 - Turnos: 240668.
22|1|F|69278|Pte.

Dr. JAVIER C. ODORIZ
Dr. ALFREDO STONE
Dr. CARLOS I. ZEOLITE
MEDICOS OFTALMOLOGOS
Clínica y cirugía de ojos.
Colón 634. 1º D. Teléfono 291216.
18|7|F|33814|Pte.

TRAUMATOLOGIA
CLINICA DE TRAUMATOLOGIA
Cirugía - Radiología General. Electrocardiografía - Horario 7 a 21. Turnos. Análisis Clínicos. Av. España 530, Mza. Teléf. 242849. Turnos urgencia - Mutualidades
27|11|F|65365|Pte.

PSIQUIATRIA
Dra. RAQUEL ROITMAN DE DYMENSZTAIN
PSIQUIATRIA
Niños, adolescentes, adultos. Tucumán 382, Ciudad. Tel. 230765
9|2|C|473|9|3

BIOQUIMICOS
LABORATORIO BIOQUIMICO DE CUYO
ANALISIS CLINICOS
BACTERIOLOGIA
Dr. JOSE JULIO SCHEJTER
Patricias Mendocinas 724 - Nuevo Teléfono: 241090 - Urgencias Radiollamado T. E. 244330. - 249030. Cód. 612.
15|2|F|74676|Pte.

RADIOLOGIA
Dres. RICARDO HORENSTEIN
MARTHA G. de HORENSTEIN
Radiología General y Especializada. Colón 185 - 3º piso - Tel. 242747.
31|1|Pte.|A.

PSICOLOGIA
MARTA DIAZ de DRAGOTTA
PSICOLOGA
Problemas de aprendizaje - Personalidad. - Niños - Adultos. - Mutuales. - Catamarca 541. Tel 247150.
13|2|C|315|12|3

Lic. Sonia Beatriz Marcatto
PSICOLOGIA
Las Heras 170 - Ciudad - Planta Baja - Dpto. 2. - Turnos: Tel. 257586. - Atención de Mutuales.
13|2|F|74183|Pte.

PARTERAS
DELIA MASCAREÑO DE GOMEZ
OBSTETRICA NACIONAL
Pedir turno Pellegrini 945, Godoy Cruz. Tel. 270422.
24|10|F|Pte.

CLARA LANDESMAN
PARTERA NACIONAL
No atenderá por vacaciones desde el 12-2 hasta el 28-2.
12|2|F|73840|28|2

IRMA YAKEL DE LEGUIZAMON
PARTERA NACIONAL
Av. San Martín 1269 - 3er. Piso, Dpto. "A" - Tel. 257536 - Mendoza.
12|8|F|581175|Pte.A

GUIA PROFESIONAL

MEDICOS
Dr. OSCAR E. CAMINOS
Clínica Médica. Geriatría. Enfermedades de la vejez. Mutuales. Turnos: 257586 11 - 12.30 y 17 - 21 hs. Las Heras 174. P. B. Dpto. 2 - Ciudad
24|5|F|Pte.

Dr. ANGEL C. NAVARRO
Cirugía. Atiende Lunes, Miércoles y Viernes de 17 a 20 hs. Reserve Turno. Alpatacal 2755 - Tel. 233987
6|2|F|72423|Pte.

Dr. RODOLFO S. ESCOBAR
CLINICA GENERAL - CIRUGIA. Digestivo - Hemorroides - Várices. Turnos: 216006 - 218766. Mutuales. Necochea 292. Ciudad.
30|7|F|69924|Pte.|A.

VIAS URINARIAS
ALBERTO PABLO CORICA
CLINICA Y CIRUGIA
Vías urinarias - San Martín 709, 2º Piso. Teléfono 241996.
20|9|F|75888|Pte.

CLINICA DE RIÑON Y VIAS URINARIAS
Dras. Rosello - Piulats. - Doctores Montero - Tutor - Avila - Palacio. Colón 532 - Telfono 249839.
24|11|F|6511|16|Pte.

Dr. ALBERTO D. BEKERMAN
UROLOGO
9 de Julio 1189 - 2º Piso - Dpto. 15. Turnos: 231915 - 247445.
20|4|F|62534|Pte.

APARATO DIGESTIVO
Dr. E. DAVIA
HEMORROIDES
CRIOCIRUGIA
Montevideo 754
243333 - 242135
10|2|C|401|9|3

Dr. FICARRA MARTIN
Gastroenterología (Aparato Digestivo). De Lunes a Viernes, de 16 a 21 hs. Turnos Tel. 241980 - 240111. Colón 666, Ciudad
9|3|F|67100|Pte.

Dr. NESTOR V. MATUSCHKA
Aparato Digestivo y Proctología. Diariamente de 17 a 20 hs. Colón 185. 4º Piso. Turnos al Tel. 291752.
27|1|F|70344|Pte.

Dr. MARCOS SEVILLA
Hemorroides - Ulcera varicosa. - Avda. Colón 352, 1º Piso "A". Tel. 248617. - Se atienden mutuales.
9|10|F|52023|Pte.|A

OBESIDAD
DOCTOR
Francisco Moya
Atenderá del 3 al 21 de Febrero de 1980 - Solicitar turno MONTEVIDEO 444. TEL. 290481
19|1|F|68549|21|2

Dr. MARIO R. LEVIN
CENTRO MEDICO
San Martín 1464, Godoy Cruz. Tel. 228171. De 10 a 12 y 15.30 a 20.30 hs. - Mutuales.
15|1|F|67726|Pte.

ENDOCRINOLOGIA
RICARDO W. ESTRELLA
Medicina interna. Hormona. Nutrición - Niños - Adolescentes - Adultos. Necochea Nº 292 - Teléf. 216006 - 218766. Turnos. Mutuales Turnos 9 a 12 y 15 a 20 horas.
18|10|F|54472|Pte.

GERIATRIA
Carlos Federico Wittenstein
Doctor en Medicina
Cardiovasculares - Sexuales - Fisioterapia
9 de Julio 1050. Tel. 250196-241517
15|1|F|67873|Pte.

ESPECIALISTAS DE LA PIEL
Dr. ALBERTO J. GRINBERG
Enfermedades de la Piel, Alergia dermatología - Nueva dirección Las Heras 170, Ciudad. Planta baja Dpto. 2, Turnos: Tel. 257586.
F|Pte.

Avisos Clasificados

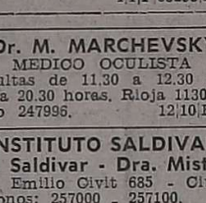

Compra y Venta de Propiedades

A - COMPRAMOS urgente casa antisísmica - ciudad o alrededores 2 ó 3 dormitorios, entrego buen anticipo saldo corto plazo ofrecer a Provivienda Inmobiliaria SRL - Perú 1214 Tel. 218277 - 255813.
12|2|C|283|15|2

A.A.A.A. Antisísmica vendo en Dorrego, casa 2 plantas, 3 dormitorios, patio, 60.000.000. Contado, saldo a convenir, 293227.
152|T|4941|16|2

A-A- PROPIETARIOS compramos casas, departamentos, lotes, pedidos urgentes. Nicolás Avellaneda 125. 258543-251597. Godoy & Pelaia.
3|1|F|65123|Pte.

AA VENDO 2 casas 6ª Sección, amplias mixta impecable estado. $ 85.00.000. $ 75.000.000. Facilidades. Acosta, T. 218312.
15|2|C|498|15|2

A A LOTE 1.180 m. sobre pavimento en Panquehua, vendo. Teléf. 257373.
15|2|F|74688|15|2

¡¡¡A!!! PROPIETARIOS, compro, urgente, chalet, departamentos, lotes, 247020. Aristides Villanueva 451. Cicchitti.
6,2|F|72406|29|2

A ESTRENAR pisos s|Emilio Civit: Living comedor, cocina comedor, estar, 2 y 3 dormitorios, 2 baños, dep. servicio, patio, cochera, pisos cerámicos y parquet. Desde $ 160.000.000. Amplias facilidades. Nicolás Avellaneda 125 - 258543 - 251597. Godoy & Pelaia.
13|2|F|74139|15|2

A BOMBAL chalet impecable, teléfono, 3 dormitorios, dependencias servicio, jardín, garaje, $ 260.000.000. Facilidades. Nicolás Avellaneda 125, Tel. 258543 - 251597. Godoy & Pelaia.
14|2|F|74290|15|2

A DUEÑO compro casa 3 dormitorios,, antisismica. 40.000.000. - T. 222434.
14|2|F|14640|15|2

A ANTISISMICA 6ª Sección, living, cocina comedor, 3 dormitorios, garaje, jardín. - Pesos 135.000.000. Acosta, T. 218312.
15|2|C|498|15|2

A LOTE 235 metros. 9 de Julio 2200, $ 60.000.000. T. 230730.
15|2|C|511|16|2

A ESTRENAR departamento, centralísimo, 3 dormitorios, frontal, cochera, frente plaza España $ 230.000.000. Rivadavia 227. Ciudad.
15|2|C|561|15|2

A PARTICULAR vendo casa todos los servicios en centro de Las Heras, permuto coche. Roca 654, Las Heras.
15|2|C|599|17|2

A PARTICULAR compro lote 250 a 400 m2 zona Dorrego. San José. o Villa Nueva, pago contado. Teléfono 262351. Horario comercio.
152|F|74738|15|2

A METROS puente Brasil, Dorrego, lindo departamento, tipo casa, reparado a nuevo estar cerrado, tres dormitorios, patio, jardín. Luzuriaga 411, Dorrego, teléfono 222941, acepto automóvil.
15|2|F|14652|16|2

ANTISISMICA céntrica, oportunidad. Living comedor, escritorio, 4 dormitorios, dep. servicio. $ 270.000.000. Ctdo.: $ 80.000.000 y 12 cuotas sin interés. Nicolás Avellaneda - 125. 258543 - 251597 Godoy & Pelaia.
13|2|F|74140|15|2

ANTISISMICA en calle Cobo, Dorrego, 2 dormitorios, living comedor amplio, todos los servicios. Vendo 75.000.000, tratar: Urquiza 84. Las Heras, - Teléf. 232021.
13|2|T|4866|15|2

ANTISISMICA en 6ª Sección, casa esquina, 3 dormitorios, living comedor, todos los servicios. Vendo 105.000.000, tratar: Urquiza 84. Las Heras. Tel. 232021.
13|2|T|4867|15|2

ANTISISMICA 5ta, Sección, 1 planta, 3 dormitorios, dep. servicio, piscina, garaje $ 210.000.000. Facilidades. Nicolás Avellaneda 125. 258543 - 251597. Godoy & Pelaia.
14|2|F|74291|15|2

ANTISISMICA nueva, 3 dormitorios, dependencias, Guaymallén 64.000.000, plan banco - 290593.
14|2|T|4913|15|2

ANTISISMICA 3 dormitorios, nueva, desocupada. Barrio Judicial, $ 75.000.000. Aristides Villanueva 538 (de tarde).
15|2|F|74663|18|2

ATENCION casa valor terreno sobre Perú, Ter.: 1.800 m2, frente: 20 mts., teléfono, 4 dormitorios y dependencias. Oportunidad. $ 140.000.000. Facilidades. Nicolás Avellaneda 125. 258543 - 251597. Godoy & Pelaia.
15,2|F|74594|15|2

ANTISISMICA céntrica, teléfono, living comedor, escritorio, 4 dormitorios, dep. servicio, garaje, gran jardín $ 230.000.000. Facilidades. Nicolás Avellaneda 125. 258543 - 251597. Godoy & Pelaia.
15|2|F|74595|15|2

ATENCION Maipú: Vendo casa Barrio Nerviani. Tratar: Teléfono 232276.
15|2|C|453|15|2

ANTISISMICAS céntricas vendo 2 casas, 2-3 dormitorios, dependencias, Tel. 215254.
15|2|C|499|15|2

ANTISISMICA Barrio Bancario 3 dormitorios, 280 m2. 85.000.000. Contado. 223785.
15|2|F|74600|15|2

ANTISISMICA Barrio Ejército Los Andes. Maza 795. Dorrego. - Tel. 248109.
15|2|C|210|15|2

ANTISISMICA, moderna casa quinta, con pileta de natación, dependencias para familia casero, 4.000 metros terreno con parrales, frutales. Ossola vende, extraordinaria ubicación. 291304.
15|2|C|490|15|2

ANTISISMICA en 6ª Sección, 2 dormitorios, terraza, todos los servicios, vendo 85.000.000, tratar: Urquiza 84. Las Heras, Tel. 232021.
15|2|T|5007|17|2

ANTISISMICA amplia esquina, gas, cloacas 120.000.000, permuto, Fco. la Reta 1251, San José.
15|2|C|491|15|2

AVENIDA Acceso hermosa casa vendo 3 dormitorios demas dependencias y 25.000.000. Montevideo 470. Teléfono 243214.
15|2|C|548|15|2

AL LADO calle Brasil, Godoy Cruz, 3 dormitorios, garaje. Total pesos 65.000.000, 50% contado y saldo un año de plazo. San Martín 2040 Cdad.
15|2|C|557|15|2

ANTISISMICA ciudad 2 dormitorios anticipo 25.000.000, Recibo automóvil. Federico Moreno 1566.
15|2|C|552|15|2

(Más avisos en la Pág. siguiente)

EMILIO BENTURINO

COLON 669 — MARTILLERO PUBLICO — TEL. 248730 - 244335

GRAN REMATE - SIN BASE

HOY — VIERNES 19.30 HORAS — HOY

En nuestro Local: Avda. COLON 669 - CIUDAD

POR CUENTA Y ORDEN DE COMERCIANTES Y PARTICULARES

10 Televisores - 6 Heladeras eléct. familiar - Ventiladores - Turbos - Soldadora eléct. - Batidora "Kenwood" - Vibrador p/masajes eléct. - Cocinas - Lavarropas - Bicicletas - Calefones - Aspiradoras - Licuadoras - Radios y Grabadores - Jgo. de té y masas de porcelana "China" - Veladores y Lámparas de bronce - Combinado de pie - Colchones de 1 y 2½ p. nuevos y usados - Mesa redonda c/4 banquitos en mayólicas p/jardín - Mesa de dibujo - Cuadros - Alfombras - Arañas - 4 Jgos. de living - Espejos - Jgo. de patio en totora - Heladera p/pic-nic - Colchonetas p/playa - Ropa usada.

Y en Muebles: 4 Jgos. Dormitorio sin ropero vs. estilos y 1 Platino c/ropero - 2 Jgos. de Comedor "Español" y moderno c/módulo modelo "Eugenio Diez" - Camas gemelas 1 p. Españolas - Cama c/cajonera y escritorio p/niño - Roperos - Cómodas - Mesas de luz - Cantidad de mesas de madera y Nerolite p/comedor y cocina - Aparadores y Modulares de cocina - Cantidad de sillas de madera, hierro y cromadas - Sillones para sala - Mesa de sala Luis XV - Escritorios y Bibliotecas - Diván cuna - 2 Biombos de 3 hojas hierro y junco.

— VISITE EXPOSICION HORARIO DE COMERCIO —

Martillarán: EMILIO BENTURINO y LEONARDO TRIONE

PROXIMO REMATE: VIERNES DESDE LAS 19.30 HORAS

15|2|F|74665|15|2

CHALET 1 PLANTA

SEXTA SECCION - A ESTRENAR: 3 dormitorios, living comedor, pisos de mármol, comedor diario, cocina, baño, dep. servicio, garaje, patio. Muy bonito. Contado y facilidades. Total $ 250.000.000. Recibo departamento o casa menor valor.

TORRES Y VARGAS —:— Colón 241 —:— Oficina 1 —:— TELEFONO 243966

15|2|F|74668|15|2

AUTOMOTORES VENDO

PEUGEOT 504 SED	79	$	40.000.000 L.I.
FIAT 600	74	„	7.900.000 L.I.
AMI 8	72	„	7.900.000 L.I.
CITROEN 3 CV	72	„	6.800.000 L.I.

PERMUTO - FINANCIO

TABOADA 57 — LUJAN

15|2|F|74681|15|2

FINCA EN MEDRANO

Total 10 Has. en producción, 8 Has. parral, 2 Has. viña, pozo electrificado, casa buena. $ 240.000.000. - Vende: RESCA Y FREIRE - Bailen 28 - Teléf. 21486 - San Martín

15|2|F|74673|15|2

COMPRO CONTADO

FORD O CHEVROLET - AUTO O CUPE MODELO 31 AL 37 - EXCELENTE ESTADO

TABOADA 57 —:— LUJAN

15|2|F|74682|15|2

NECESITO

TRACTORISTA

VIÑATERO

SAN MARTIN 966 - GODOY CRUZ

15|2|F|74598|16|2

CEMENTO

Cal $ 3.700 la Bolsa

Godoy Cruz 3171 - Villa Nueva

TELEFONO: 260158 - 261689

13|1|F|67510|Pte.

TRACTOR FIAT 55 H.P. VENDO

Con Aarado, Rejas, Rastra, 16 discos, Toma de fuerza, malacate, polea, etc. Permuto por automotor. Precio total: $ 18.000.000 — MONTECASEROS 3120 — TEL. 217188.

15|2|C|565|15|2

CORREAS INDUSTRIALES

LA CASA DEL FILTRO

desde 1 3.500 SA

MORON 157 - Tel. 245777

245960 - MENDOZA

ESTACIONAMIENTO

IMPORTANTE EMPRESA

DESEA INCORPORAR

PERITOS MERCANTILES

PARA SUS DEPARTAMENTOS CONTABLE YDE PERSONAL

REQUIERE: — Experiencia mínima
— Conocimientos básicos en registración contable, análisis de cuenta, etc.
— Liquidación de sueldos. Leyes Sociales, Trámites ante organismos públicos.

OFRECE: — Sueldo sobre convenio
— Pronta jerarquización
— Horario discontinuo
— Excelentes perspectivas de desarrollo personal.

Escribir detallando antecedentes y pretensiones en forma completa a:

POSTE RESTANTE P. 31 - Diario LOS ANDES

(Indicar teléfono)

15|2|F|14648|17|2|A

NECESITAMOS

CHASIS - BALANCINES

Destino: BUENOS AIRES — ROSARIO — CORDOBA SANTA FE — TUCUMAN — MAR DEL PLATA

— ALGUACIL HNOS. —

CARRIL RODRIGUEZ PEÑA - KILOMETRO 6 - MAIPU

TELEFONOS: 972988 - 972543 - MENDOZA

15|2|F|14650|17|2|A

Augusto y Renato Vaschetti

S.A.C.I.I.F.

ELABORACION POR CUENTA DE TERCEROS

COMUNICAMOS

A los Sres viñateros que a partir del 18/2/80, se iniciará la recepción de uvas para su elaboración.

BODEGA VASCHETTI S.A.

Carril Urquiza s/n. - Villa Nueva - Guaymallén

MENDOZA TELEFONO: 261240

10|2|F|73596|17|2

Perita Mercantil

Para Estudio Contable con horario de comercio. - Presentarse viernes y sábado de 9 a 12 en: ESPAÑA 533 - 1er. Piso - Of. 5 — MENDOZA —

15|2|C|576|15|2

BODEGAS

EN ALQUILER O VENTA

Capacidad: 14, 26, 35 y 50 mil hectolitros.

Precio ind.: 5.500 por hectolitro

Organización JORGE BUZZACHI ASOCIADOS

MONTEVIDEO 290

TEL. 244751 — MENDOZA

15|2|F|74615|15|2

BODEGA

EN ALQUILER NECESITO Con máquinas - 5 a 7.000 Hl.

COLON 604 — CIUDAD

— TEL. 249212 —

15|2|C|580|15|2

ORO

PRECIO INTERNACIONAL

pase a la Galería LV 10

SAN MARTIN 1608-Mza.

Empresa de Omnibus Necesita CHOFER

Con carnet profesional - Inútil presentarse sin referencias.

PERU 3090 — CIUDAD

15|2|C|599|16|2

FUNCIONARIO BANCARIO

Necesita alquilar casa tres dormitorios, garaje, dependencias con teléf., 5ª o 6ª Sección. Bº Bombal

TELEFONO 290593

15|2|C|527|15|2

Cuentas Morosas

Cheques rechazados. Documentos. Facturas. Tramitamos su cobranza rápida y segura. No solicitamos adelantos para gastos.

— ESTUCOM —

Av. España 1235 - Planta Baja 7

15|2|F|74631|17|2|D

DOBBOLETTA Y CIA. SAICF

BODEGA UVITA

Necesita Incorporar Personal para Trabajo de Elaboración de Vino

Presentarse en Urquiza y Rodríguez Peña - General Gutiérrez - Maipú - Mendoza, lunes a viernes de 8.30 a 12.30 y 15.30 a 19.45

15|2|F|74667|15|2

Importador Directo Liquida

URGENTE!!!

800 REMERAS U.S.A., $ 6.000 - 80 CALCULADORAS CASIO HL 801, $ 34.000 CONJUNTOS DE GAMUZA, lisos y bordados y POLLERAS DE GAMUZA, para niños, jóvenes y adultos, desde $ 50.000.

9 DE JULIO 1050 —:— 2º PISO —:— DEPARTAMENTO 19

15|2|F|74680|15|2

Avisos Clasificados

(Viene de la Pág. anterior)

Compra y Venta de Propiedades

ANTISIMICA Barrio Bancario, 3 dormitorios. Total 75.000.000. Federico Moreno 1566.
15|2|C|552|15|2

ANTISISMICA 3 dormitorios, Bº Comercio Godoy Cruz, vendo - San Martín 2200. Ciudad.
15|2|C|599|15|2

ANTISISMICA Villa Nueva, 3 dormitorios, living-comedor, teléfono, jardín. Total $ 120.000.000 acepto antisísmica de menor valor. Centeno Propiedades. Teléfono 218051.
15|2|F|74707|15|2

BARRIO Bombal: Vendo, permuto casa, por casa chica. Colón 293. 249914.
11|2|C|565|15|2

CARPETA Barrio Covet, Carrodilla. Vendo, facilidades. Tel. 290051.
14|2|C|192|17|2

COMPRO antisísmica, pago contado 2 - 3 dormitorios. Minni 260490.
14|2|F|74561|15|2

CASA sobre calle Libertad, próxima Belgrano, Godoy Cruz, 400 m2. de terreno y 170 m2. cubiertos, construcción mixta, en perfectas condiciones, 3 dormitorios, hall, sala, comedor, cocina, baño, garaje, con patio, $ 80.000.000. Vende: Palmero U.I.S.A., Rioja 655. Mza. Tel. 291744.
14|2|F|74332|15|2

CASA mixta 5 habitaciones 37.000.000. Francisco la Reta 1251, San José.
15|2|C|491|15|2

CASA 1.200 terreno, 18 frente vendo Total $ 48.000.000, Guaymallén. Tel. 215254.
15|2|C|499|15|2

CAMPO, permuto en San Carlos zona forestación por casa o departamento en Gran Mendoza. Tratar: 247603.
15|2|C|454|15|2

CALLE Pellegrini, casa 3 habitaciones, 40.000.000. Facilidades. - Sanzin 1535, Godoy Cruz.
15|2|F|14694|15|2

CASA 3 dormitorios, jardín, garaje, cuadra Barrio Bancario, pesos 70.000.000. Facilidades. Recibimos vehículo. Sanzin 1535. Godoy Cruz.
15|2|15|2

CASA quinta compro, zona Maipú, Luján, Chacras de Coria 231524.
15|2|C|558|15|2

COMPRO departamento céntrico urgente. Planta baja o primer piso. 231524.
15|2|C|558|15|2

CASA: San José 400 metros 11.000.000 y facilidades. Dorrego 123, 242917.
15|2|C|588|15|2

COMPRO casa, departamento o lote, pago contado, cualquier construcción. - 261973.
15|2|F|74734|15|2

COMPRO casa antisísmica plan Banco Previsión Social, hasta $ 55.000.000. - 7.000.000 seña, resto convenir Teléfono 224314.
15|2|F|74729|16|2

COMPRO casa antisísmica, en Ciudad o alrededores, 3 dormitorios, pago buen contado, entrevistas al teléfono 232021.
15|2|T|5006|17|2

COMPRO casa en Barrio Empleados de Comercio o UNIMEV, Guaymallén. Tel. 258006.
15|2|C|596|15|2

CASA mixta vendo en Guaymallén a metros de Mitre y P. Molina, buen estado acepto plan PAMI, $ 45.000.000. Tel. 258006.
15|2|C|596|15|2

CASA modesta Bermejo sobre terreno 500 m2. vendo. Recibo camión. San Martín 2200. Cdad.
15|2|C|599|15|2

COMPRO casa antigua habitable o terreno céntrico primera Sección. Tel. 257787.
15|2|C|599|15|2

COMPRO casa, entrego lote céntrico, resto convenir. San Juan 456.
15|2|F|74635|15|2

COMODO Dpto. Frontal Céntrico. 2 dorm. teléfono, 115 millones. Propietario 216346.
15|2|C|447|15|2

CHACRAS DE CORIA, vendo lote 20 x 50 con agua y luz, llamar al teléfono 258545.
15|2|T|4944|15|2

CHALECITO colonial, 2 dormitorios, living comedor, cocina, baño, superficie 250 metros. Pesos 6.500.000, se acepta plan banco. Barrio residencial Dorrego, teléfono 222826.
15|2|T|4936|16|2

CHACRAS DE CORIA, 650 m2., lugar privilegiado, calle Pueyrredón. 225842.
15|2|F|14675|20|2

DEPARTAMENTO antisísmico zona parque, 3 dormitorios y dependencias. Vendo $ 45.000.000. Centeno Propiedades. Teléfono 218051.
15|2|F|74706|15|2

DEPARTAMENTO céntrico living, 1 dormitorio, baño, y cocina Pesos 55.000.00 con facilidades. Casa Cecco. Colón 617. Mendoza 243330.
15|2|F|74584|15|2

DEPARTAMENTO (monoblock) pesos 16.000.000 y deuda bancaria. Gualberto Godoy 69, Dorrego.
15|2|C|537|15|2

DEPARTAMENTO Godoy Cruz, Empleados de Comercio, pesos 52.000.000. Facilidades. 225842.
15|2|F|14686|20|2

DEPARTAMENTO frente plaza España, impeable, 2 dormitorios $ 80.000.000. Tel. 241779 - 224392.
15|2|C|443|15|2

DEPARTAMENTOS Barrio Cano todos servicios, financiados vendo. Funes - Tel. 216988.
15|2|C|599|15|2

EN GUTIERREZ, Maipú, sobre Variante a Maipú, terreno de 13.000 m2. con luz y fuerza, ideal para fraccionamiento. $ 23.000 el m2. Vende: Palmero U.I.S.A. Rioja 655. Mza. Tel. 291744.
14|2|F|74338|15|2

EN GUTIERREZ, Maipú, casa esquina, ideal para negocio, sobre Carril Gómez y San Lorenzo, 640 m2. de terreno y 160 m2. cubiertos, construcción de adobe en perfectas condiciones, salón esquina, 2 habitaciones, cocina, baño, galería cerrada y patio, agua, luz y cloacas. $ 47.000.000, con facilidades. Vende: Palmero U.I.S.A. Rioja 655. Mza. Tel. 291744.
14|2|F|74337|15|2

EN USPALLATA, 30 Has. parte plantadas con alfalfa, resto nivelado para chacra con derecho de agua, totalmente cerrada. $ 25.000.000, con facilidades. Vende: Palmero U.I.S.A. Rioja 655. Mza. Tel. 291744.
14|2|F|74339|15|2

EN TUPUNGATO, El Algarrobo, 50 Has. campo inculto a metros Carril pavimentado, nivelación natural, agua poca profundidad, $ 1.000.000 la ha. con facilidades. Vende: Palmero UISA. Rioja 655. Mza. Tel. 291744.
14|2|F|74335|15|2

EN DORREGO Bº Oficiales, antisísmica, 3 dormitorios, dependencias, desocupada. Total pesos 72.000.000. Pellegrini 795 - Godoy Cruz - Tel. 271215.
14|2|F|74493|15|2

EN 5TA. Sección, Julio A. Roca esq. Olascoaga, lote 300 m2. Urgente vendo. Tel. 271215.
14|2|F|74504|15|2

EN GODOY CRUZ. Bº Empleados de Comercio. Departamento 3 dormitorios; dependencias. Vendemos. $ 55.000.000. Castillo Moreno. Catamarca 115 Mza. Tel. 245391. 15|F|74595|15|2

FINCA Corralitos 11 ½ Hs. pesos 60.000.000. local céntrico 85 mts. $ 135.000.000 Lote Trapiche, otro 5ta. Sec. 10 x 36. $ 50.000.000. A. Villanueva 396. 292410.
14|2|C|191|15|2

FINCA 7 Has. en San Martín. Excelente producción. Urgente vendo. Tel. 271215.
14|2|F|74491|15|2

FINCA 7½ Has. Colonia Bombal, 1½ tomate, 1½ cebolla, 2 de apio. Pozo electrificado, casa. Total $ 70.000.000. Tel. 271215.
14|2|F|74492|15|2

FINQUITA 4 Has., frutales a 2 kms. ciudad a mts. Coronel Díaz, agua de riego, luz, fuerza, agua corriente y cloacas a mts. $ 15.000 el metro con facilidades. Recibo buen equipo y departamento. Casa Munello: Ofic. Salta 1242.
15|2|F|74592|15|2

FINCA 4 hectáreas, casa, pozo, viña, olivos, vendo particular, $ 40.000.000 total, recibo vehículo, facilidades. 261828.
15|2|F|74745|15|2

LOCALES: Céntricos, vendo, 240 mts. en adelante. Colón 293 Teléfono 249914.
11|2|C|565|15|2

LOTES en Rivadavia, todos los servicios, céntrico. Desde pesos 30.000 por metro cuadrado. Facilidades. N. Avellaneda 297, Teléfono 255251.
9|2|F|73230|15|2

LOCAL cétrico a estrenar, 50 m2. sobre importante galería a metros de San Martín y Necochea. Información Rioja 655, Mza. Tel. 291744.
14|2|F|74333|15|2

LOTE loteo Azocar, Gutiérrez 278 m2. vendo informes Brandsen 1352 Dto. 2 Dorrego. Gillén.
15|2|C|451|15|2

LUJAN vendo, permuto departamento chico, edificio Banco Mendoza por casa. San Martín 434, kiosco, Luján.
15|2|F|74649|15|2

LOTE Godoy Cruz, barrio residencial San Martín Sur 1107, teléfono 225842.
15|2|F|14670|20|2

LOCAL comercial sobre Bandera de los Andes 460, San José, 80 metros vendo Necochea 770, San José.
15|2|C|570|15|2|D

LOTE céntrico. Vendo - permuto por casa. Tel. 242359.
15|2|F|74684|15|2

LOTE vendo en Villa Nueva 220 m2. $ 6.000.000. Tel. 258006.
15|2|C|596|15|2

MAGNIFICA inversión casa mixta Rioja y Alberdi excelente estado 400 m2. todos servicios teléfono. Total 60.000.000. 252537.
15|2|C|551|15|2

MIXTA Las Heras, excelente estado, 2 dormitorios, garaje - 33.000.000. 252604.
15|2|C|519|15|2

MIXTA Godoy Cruz, 2 dormitorios, garaje, cocina comedor - 25.000.000. 252604.
15|2|C|519|15|2

MORON c|San Martín, casa material antigua semi interior, 2 dorm., $ 52.000.000. Avda. San Martín Sur, departamento estrenar, 2 dorm., P. B., cochera, $ 90.000.000. Canizo Puebla. Teléfono 247949.
15|2|F|74625|15|2

OFICINA totalmente alfombrada de 35 mts. ideal para 3 privados, kitchenette y baño alquilo edificio a estrenar, muy luminoso, con cochera. Jorba Promotora Inmobiliaria. Avenida España 1248, 1er. piso, of. 11. Tel. 253595.
15|2|F|74723|15|2

OPORTUNIDAD: Vendo o permuto por automóvil departamento, lote, regia casa, casa antisísmica 3 dormitorios, cocina, baño, terraza, patio, cochera, construcción moderna, proximidad calle Libertad y Acceso Este. Se puede incluir o negociar amplio terreno para galpón, depósito, etc., lindero a la propiedad. Informes: Montevideo 77, teléfono 292310.
15|2|F|74716|15|2

PROPIETARIO vende local a tres cuadras de calle San Martín - 1.700 m2. Salida a dos calles; galpones y dependencias, se aceptan permutas. Financiación. Pedro Molina 249. 3er. piso, Of. 12, Cdad., de 18 a 20.
15|2|C|379|15|2

TERRENO sobre 9 de Julio, 900 m2., con 18 m. frente. $ 300.000 m2., con facilidades. Teléfono 271057.
14|2|F|74466|15|2

TERRENO sobre Avda. de Acceso Este y Carril Urquiza, 25.000 m2. Venta total o fraccionado. $ 40.000 el m2. Vende: Palmero U.I.S.A. Rioja 655 - Mza. Tel. 291744.
14|2|F|74334|15|2

TERRENO sobre Avda. Acceso Sur, a metros de Juan J. Paso, 40.000 m2. $ 20.000 el m2. Vende: Palmero U.I.S.A., Rioja 655. Mza. Tel. 291744.
14|2|F|74340|15|2

TERRENO sobre Avda. Pedro B. Palacios, a metros de José V. Zapata, 416 m2. $ 150.000.000. - Vende: Palmero U.I.S.A., Rioja 655. Mza. Tel. 291744.
14|2|F|74341|15|2

TECHOS de tejas: mixta, 2 dormitorios, baño, cocina, living comedor, garaje, patio, a poca distancia calle Independencia, Las Heras. Vendemos, precio total $ 25.000.000 Contado y facilidades. Montevideo 77, tel. 292310. 15|2|F|74713|152

URGENTE sin intermediarios compro casa o departamento, 2 - 3 dorm., amplio antisísmico. - T. 242319.
15|2|C|378|15|2

VENDO carpeta frente club Pacífico permuto por vehículo o al contado. Tratar: Molinero Tejeda 1037. Las Heras. Teléf. 231894.
13|2|C|368|15|2

VENDEMOS departamento de 1 dormitorio, living - comedor, cocina americana y baño completo. San Martín esquina Alem, a estrenar, 50% contado y facilidades de pago hasta 60 meses. Sarmiento 59. Mendoza. - Teléf. 242543 - 240173.
14|2|C|250|15|2

VENDEMOS departamento 1 ambiente, baño y kitchenette, a estrenar. San Martín esquina Alem 50% contado y facilidades de pago, hasta 60 meses. Sarmiento 59. Mendoza. Tel. 242543 - 240173
14|2|C|250|15|2

VENDO finquita 2 Has. en Cruz de Piedra con cosecha, sobre pavimento. - Tratar: Sargento Cabral 95, ciudad.
15|2|C|497|15|2

VENDO departamento céntrico, 3 dorm. 2 baños, dep. servicio, balcón, baulera, 4º piso 160 millones total, facilidades, recibo casa menor precio, preferentemente 2ª Sección, ciudad o sus alrededores. 242058.
15|2|C|520|16|2

VENDO galpón 900 m2. con amplias oficinas antsísmicas, 1ra. Sección, pleno centro. Total terreno 1.700 m2. Tel. 232047.
15|2|F|14692|15|2

VENDO particular casa antisísmica 2 dormitorios, 220 m2. total. Barrio Pécora. López de Gomara 930, Villa Nueva, de tarde. Sr. Loria.
15|2|F|74717|16|2

VENDO casa antigua, amplia, 565 metros, 4 dormitorios, a metros de ciudad, ideal depósito o familia numerosa, tratar Matienzo 1810. Guaymallén.
15|2|T|4927|15|2

Compra y Venta de Negocios

A.A. COMPRO despensa auto service, panadería. Pedidos reales. Acosta 218312.
15|2|F|74710|15|2

A VENDO flambrería centro Las Heras, local propio. Roca 664, Las Heras.
15|2|C|599|17|2

DESPENSA, Flambrería, Kiosco, Vendo, Alberdi 199. Esquina Salta. Ciudad.
15|2|C|460|16|2

FUNCIONANDO, Petit autoservice, buenas ganancias, se incluye local, vivenda, muy buena clientela, líquido por no poder atenderlo. Acepto permuta vehículo, lote, etc. Montevideo 77. Teléf. 292310.
15|2|F|74715|15|2

FERRETERIA: muy acreditada, excepcional ubicación, excelentes ventas contado a comprobar. Vendemos urgente por ausentarnos de Mendoza. Aceptamos permuta. Llamar en horario de comercio al Tel. 248055.
15|0|F|74596|15|2

OPORTUNIDAD despensa y fiambrería con instalaciones, sobre calle Rioja en pleno centro, vendo por no poder atender. Acepto permutas, interesados escribir Poste Restante E, Z. (1) Diario LOS ANDES.
14|2|F|74313|16|2

PILCHERIA, vaquería céntrica instalaciones, mercaderías. Total $ 18.000.000. Federico Moreno 1566.
15|2|C|552|15|2

QUEMO casa de repuestos de automotores $ 15.000.000, resto recibo automóvil. Total 30.000.000. San Martín 2606. Ciudad.
14|2|T|4893|15|2

RESIDENCIAL bien ubicada, pesos 22.000.000. Recibimos vehículo. Sanzin 1535. Godoy Cruz.
15|2|F|14693|15|2

VENDO negocio con vivienda, recibo automotor. José V. Zapata 365, Dorrego.
15|2|C|587|15|2

Compra y Venta de Muebles

"AA" AMITRANO martillero, Tel. 247711 - Aristides Villanueva 332 Ofrezca muebles, antigüedades, artículos hogar. Anticipo $$$.
26|2|F|95611|Pte.

AA BENTURINO, Teléf. 248730 - 244335 - Martillero, Av. Colón 669, Mendoza. Ofrezca muebles. Antigüedades. Art. del hogar, maquinarias, dinero al instante.
25|10|F|Pte.

a SELLA, Tel. 247447, Martillero, Tiburcio Benegas 776, ofrezca muebles, artículos del hogar, máquinas usadas Dinero en el acto.
11|2|F|092|Pte

ATENCION, vendo medios juegos de dormitorio desde $ 450.000; camas de 1 plaza desde pesos 90.000. Ver: Paraguay 2358. Ciudad.
14|2|T|4908|16|2

VENDO heladera Domec 350.000 juego dormitorio, cómoda, 2 camas, mesa de luz, colchones. 520.000. Colombia 1130. Godoy Cruz.
15|2|C|546|16|2

Compra y Venta de Automotores y Cubiertas

CAMIONEROS aquí de todo y barato. Balancines, 1114|72, 60.000.000, 1112|66 23.000.000, Bedford 65, Pesos 26.000.000. Chevrolet 67 joya 32.000.000. Dodge 600 76. 50.000.000, reibimos permutas. Maipú 674. 259032.
15|2|T|4933|16|2

CAMION OM 62 motor Leyland 65 recién reparado. Rutero. Verdadera joya, líquido 30.000.000. Permuto vehículos, terreno o casa, Maipú 674. 259032.
15|2|T|4939|16|2

AAA - COMPRO autos, pick - up pago contado. San Martín 3512, ciudad.
15|2|C|525|18|2

A A FORD 350 - 1962, carrocería madera, naftero. Extraordinario estado. Véalo mañana de tarde únicamente. Soler 752, San José.
15|2|C|589|16|2

A DODGE 1500, modelo 1971|72, vendo o permuto, mayor o menor precio, Bandera los Andes 3505, Gillén.
14|2|F|74554|15|2

A PEUGEOT 0 Km. 604 - 504 - 404. Vendo, permuto. Facilidades. - Vicente Zapata 236.
12|2|F|73910|15|9

A - CUPE Torino vendo 1970 poco uso y Chevrolet 1966. Morales 28 - Las Heras.
13|2|C|516|15,2

A CITROEN 3CV modelo 1972, lindo entrego con $ 3.500.000 y facilidades. San Martín 1135 - Godoy Cruz.
14|2|F|14633|15|2

A DUEÑO compro automóvil contado, operación inmediata, mejor tasación. Corrientes 29. Ciudad.
14|2|F|14609|16|2

A - CITROEN 1969 impecable vendo - permuto - financio. - San Martín 67, Las Heras, metros Coronel Díaz.
15|2|C|517|16|2

A ELEGIR: Siam 1967 y Fiat 600 1965, motores nuevos, $ 1.900.000 y facilidades Corrientes 29, ciudad.
15|2|C|459|16|2

A LIQUIDO Renault 6 bueno 1970, $ 5.500.000. Contado únicamente. Rioja 1847.
15|2|F|74721|15|2

A CAMION DP 800 - 1977 carrozado, pocos kilómetros. Vendo, recibo permutas. - Pueyrredón 527, ciudad.
15|2|C|492|15|2

A $ 12.500.000 precioso Dodge 1500 mendocino c|1974, facilidades, permutas. Corrientes 29, ciudad.
15|2|C|459|16|2

A - RURAL Fiat 125, 1974 impeble vendo, permuto, financio - San Martín 67, Las Heras, metros Coronel Díaz.
15|2|C|517|16|2

A RURAL Fiat 128 - 1977 vendo, permuto. Vicente Zapata 236.
15|2|F|74692|16|2

A CUPE Taunus 1975. Vendo, permuto. Vicente Zapata 236.
15|2|F|74693|16|2

A. 7.000.000 total vendo Familiar Fiat 1500 - 1966. Pueyrredón 527.
15|2|C|523|15|2

A PARTICCLAR, compro camioneta, automóviles, mendocinos pago contado. Tel. 263977, Bandera de los Andes 4002. Villa Nueva.
15|2|F|74720|15|2

A TAUNUS cupé 75 impecable. 26.000.000. Permuta facilidades 291876.
15|2|F|14654|15|2

AUTOS: Peugeot 504, 1978, 1975, 1974. Peugeot 404, 1974, 1970, 1966, R-12, 1973, Dodge: 1500, 1973, Fiat 125, 1976, 1975; Fiat 1600, 1972, 1971; Fiat 128, 1974, Fiat 600, 1967; R-6, 1973; Unión 1967, Chevrolet 1966. Vende, permuta Peña Hnos. Vicente Zapata 236.
12|2|F|73913|15|2

AUTOS vendo, permuto, financio: Renault 12|75; Citroen 3CV|75; Fiat 128 - 1300|74; Peugeot 404 G.P.|73; Dodge 1500|72; Dodge Polara|68; Auto Unión|66. Clark 266, Ciudad.
13|2|C|443|16|2

APURADO vendo Valiant II, estado 10 puntos. Garibaldi 139.
13|2|C|346|15|2

AUTOMOTORES usados recibo para la venta en consignación excelentes operaciones, libres de gastos. Consúltenos. Allisiardi Automotores. Lavalle 33. Ciudad - 258491.
13|2|C|516|15|2

ACOPLADO 2 ejes engomado. - Vendo urgente. Berutti 239, Dorrego, Guaymallén.
14|2|F|74462|16|2

AUTO Unión 1963 vendo pesos 3.500.000. Santa María de Oro 484, Guaymallén.
14|2|F|74438|15|2

AUTOMOVIL R 12 modelo 1972 impecable, recibo permuta, total $ 12.500.000. San Martín 1135, Godoy Cruz.
14|2|F|14627|15|2

AUTOMOVIL Chevy 1970 impecable vendo, permuto, financio. - San Martín 67, Las Heras metros Coronel Díaz.
15|2|C|517|16|2

AUTOMOVIL Fiat 128, 1974 impecable vendo, permuto, financio, San Martín 67, Las Heras, metros Coronel Díaz.
15|2|C|517|16|2

AMI 8 - 71, dueña vende. Impecable, $ 6.900.000. Catamarca 31. P. 12 - C. Tel. 245901.
15|2|F|74597|15|2

AUTOMOVIL Dodge Coronado 1974 con aire. Vendo, permuto, financio San Martín 67, Las Heras, Coronel Díaz.
15|2|C|517|16|2

AUTOMOVIL Ford Taunus GXL 1977. Vendo, permuto, financio. San Martín 67, Las Heras, a metros Coronel Díaz.
15|2|C|517|16|2

AUTOMOVILISTAS: arreglamos las puertas de su vehículo - ¡Chocó! Economice. - Visítenos Armani 1698, Godoy Cruz.
15|2|C|14611|15|2

AUTOMOVIL Fiat 1500 - 1969 impecable. Vendo, permuto. - San Juan 456.
15|2|F|74686|15|2

AUTO 128 chocado funcionando. Total $ 3.800.000. Roca 675, Las Heras.
16|2|C|599|16|2

AMI 8 - 1973 permutas, facilidades. Catamarca 1648, Las Heras.
15|2|C|599|16|2

AJS modelo 1949. Vendo muy buen estado. Rioja 204. Teléfono 245685.
15|2|F|74740|15|2

CAMIONES volcadores: listos para cosecha. Modelos 1977 a 1946, treinta unidades. Facilidades, permutas. Riccieri. - San Luis 540.
12|2|C|202|24|2

CAMION Mercedes Benz 1114 1970 impecable vendo permuto, facilidades. San Martín 2758. Ciudad.
13|2|C|516|15|2

CAMION Skoda frontal 1964 carga rutera y acoplado Koller 2 ejes oportunidad vendo permuto. Lavalle 333. Ciudad - 258491.
13|2|C|516|15|2

CAMIONETA Dodge 100, modelo 1974 buena $ 15.000.000, recibo automóvil y facilidades. - San Martín 1135 - Godoy Cruz.
14|2|F|14631|15|2

CAMION con motor Chevrolet 1947 vendo. Total 4.800.000, permuto, facilidades, Recibo plazo fijo. - Necochea 770, San José.
15|2|C|570|15|2|D

CAMIONETA furgón Peugeot 1971, con estanterías, linda, vendo, permuto, facilidades. Recibo plazo fijo. Necochea 770, San José.
15|2|C|570|15|2|D

CAMIONETA Fiat 1500 reparada. Total 8.900.000, facilidades. Entre Ríos 328.
15|2|C|563|15|2

COMPRO coche buen estado 1963 en adelante. Carril Gómez s|n. Coquimbito. Sr. Eduardo Massacesi.
15|2|F|74689|15|2

(Más avisos en la Pág. siguiente)

HONDA ACCORD

PRESTIGIO MUNDIAL

Unico Automóvil Importado con Stock Completo de Repuestos para Más de 10 Años, por HONDA MOTOR DE ARGENTINA S.A. la Empresa que Llegó para Quedarse.

SEDAN 4 PUERTAS

Caja 5 Velocidades - Aire Acondicionado

Radio AM y FM - Stereo Cassettes

Cónsola de Techo - Reloj Digital

Flete y Seguro.

PRECIO TOTAL $ 50.338.000

Dentro de su Categoría, el Mejor Automóvil Japonés.

SIN INDEXACION

CUOTAS EXTRAS AL VALOR DOLAR CONGELADO,

PLANES BIMESTRALES, TRIMESTRALES, CUATRIMESTRALES, SEMESTRALES Y CON CUOTA UNICA

FINANCIACION

12	MESES	3,90%
18	MESES	4,20%
24	MESES	4,30%
30	MESES	4,65%
36	MESES	4,85%

OFRECEMOS LA MEJOR COTIZACION POR SU UNIDAD USADA.

CONCESIONARIO OFICIAL HONDA

JOSE F. GIMENEZ S.A.

SAN MARTIN 641 - TEL. 241781 - MENDOZA — AV. MITRE 441 - TEL. 23878 y 24445 - SAN RAFAEL

EDOS PUBLICITARIA

Cerámicos "ARFER"
TECHOS CERAMICOS COMPLETOS
EL m2. $ 26.500.-
TEJAS - LADRILLOS HUECOS - SEPARADORES DE AMBIENTES - CERAMICOS EN GENERAL.
Godoy Cruz 3167 - Villa Nueva - Tel. 261689
14|2|F|74544|17|2

TECHINT S. A.
— NECESITA —
OFICIALES CARPINTEROS
ARMADORES DE HIERRO
EXCELENTE REMUNERACION
Presentarse en:
SANTA MARIA DE ORO 502 — LUJAN DE CUYO
15|2|F|74648|17|2

Renault 12 TS 0 Km.
$ 27.900.000.-
Todo Incluído
San Martín 1150
GODOY CRUZ
15|2|F|74602|16|2

IMPRESOR
Laboratorio Fotográfico
Necesita
Mínimo 3 años de experiencia en Laboratorio Color. Presentarse HOY en horario de comercio:
San Martín 565 - Ciudad
15|2|F|74670|15|2

TRAFO I.C.S.A.
NECESITA
OPERARIOS — OFICIALES Y MEDIO OFICIALES METALURGICOS
PARA SU PLANTA EN BLANCO ENCALADA
— PREFERENTEMENTE RESIDAN EN LUJAN —
Presentarse en: SAENZ PEÑA s/n. - BLANCO ENCALADA - LAS COMPUERTAS - LUJAN. (Al lado Estación de Servicio Mariani).
14|2|C|295|17|2

AUXILIAR ADMINISTRATIVO
para ENTIDAD FINANCIERA
Buen dactilógrafo
Edad: 19 a 23 años
Servicio Militar cumplido o exceptuado
Escribir a Poste Restante F.B. (2) Diario LOS ANDES
15|2|C|409|15|2

DISPONEMOS BODEGAS
EN ALQUILER
20.000 Hl. a 100.000 Hl.
Y EN VENTA
SERU 11 - CIUDAD - 247766
15|2|F|74605|15|2

Muebleros Carpinteros
Necesitamos Oficiales y Medio Oficiales
Todo el día o por hora.
Sueldo a convenir
ARIZU 245 — GODOY CRUZ
— TEL. 290819 —
15|2|C|456|21|2

LADRILLONES
A $ 240 c/u. EN OBRA
RIPIO Y ARENA
6Mts. $ 70.000
PEDIDOS TEL. 262109
De 7 a 12 y 16 a 21 Hs.
15|2|C|503|15|2

Vendo Urgente Casilla Rodante
4 Personas, con prolongación carpa. - 3.500.000
TEL. 249758 - 224728
15|2|C|467|15|2

SE DA TIERRA CARGADA
A partir 8 horas Sábado 16 y Domingo 17:
LAS HERAS 365 — CIUDAD
15|2|C|407|15|2

FINCA
43 HAS. NIVELADAS
7 HAS. TOMATE - 4 HAS. DE PASTO - 1 HA. DE MAIZ
CASA - POZO - REPRESA
GRAN OPORTUNIDAD - CON COSECHA
ACEPTO PERMUTA $ 170.000.000.
SAN MARTIN 1010 - 1º A —:— MENDOZA
15|2|C|488|15|2

Representante o Distribuidor
Necesita para la Provincia de Mendoza,
Importante Frigorífico de Córdoba
CON TODA LA LINEA DE FIAMBRES Y EMBUTIDOS
Postularse a: Sr. GERENTE - San Martín 583
(5000) CORDOBA
15|2|507|15|2

LADRILLONES DE 1ra.
$ 230 c/u. - PUESTO EN OBRA
LADRILLOS frente visto
$ 180 c/u. - PUESTO EN OBRA
ARENA Y RIPIO
6 Mts.3. - $ 65.000
Pedidos Teléfs. 220507 - 972293
14|2|C|522|17|2

Empleado Administrativo
Estudios secundarios. Mínimo ciclo básico dactilógrafo, redacción propia, serv. miltar cumplido, medio día. - Presentarse HOY de 9 a 11 hs. Garibaldi 83. 1er. Piso - Ciudad.
15|2|C|387|15|2

IMPORTANTE EMPRESA
NECESITA CADETE
Presentarse: RIOJA 1448 — CIUDAD
Horario Comercio
15|2|F|74687|15|2

DESEO ALQUILAR CASA
En perfectas condiciones, con: living comedor, tres (3) habitaciones, patio y jardín y demás dependencias. Preferentemente en zona: Barrio Bombal, 5ta. o 6ta. Sección. Sólida garantía. Llamar al Teléfono 243062.
15|2|F|74609|16|2

MOTORES Diesel OM 352
Para todo equipamiento CAMIONES, COLECTIVOS, Mercedes-Benz y otras marcas. Además para usos industriales
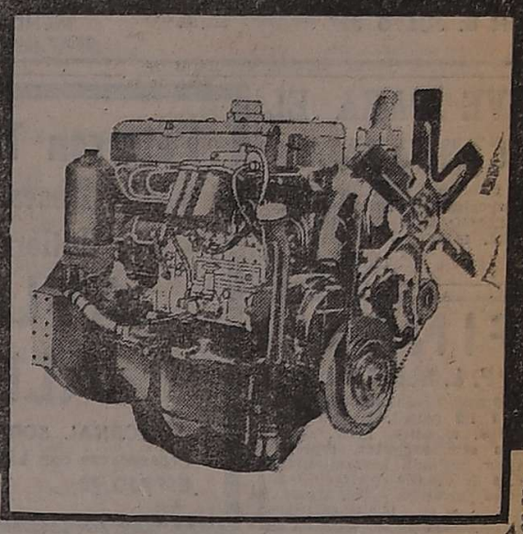
RADIUX

AMPLIOS PLANES DE FINANCIACION
y la seguridad del mejor respaldo
NIHUIL MOTOR
SACAF
Unico Concesionario Mercedes-Benz en Mendoza
AV. BANDERA DE LOS ANDES 5368 V. NUEVA GUAYMALLEN MENDOZA-TELEFS. 263608-263614
AV. MITRE 585 TEL 21698 SAN RAFAEL - MENDOZA
Motor OM 352/912 Reconst. con IVA e Imp. Int. $ 19.788.790

Avisos Clasificados

(Viene de la Pág. anterior)

Compra y Venta de Automotores y Cubiertas

CITROEN 3 CV - 1973. Permuto, financio. San Juan 165, ciudad. 15|2|C|524|15|2

COMPRO automóviles, camionetas, 1966, 1977, pago efectivo. Paso de los Andes 1562, ciudad. 15|2|F|74633|15|2

CUPE Torino TS 74. Vendo - Permuto. Francia 586. La Puntilla. 15|2|F|74698|16|2

COMPRO al contado camioneta o coche hasta 72. Pringles 1799. San José. 15|2|F|74719|15|2

CITROEN 2CV 71 reparado oportunidad, recibo menor. 220903. 15|2|F|14655|15|2

CUPE 1600, 90 caballos, mendocina, única mano. Vendo, permuto. Olascoaga 389, ciudad. 15|2|C|599|15|2

CITROEN 2 CV 1966 y 1969 a toda prueba, vendo permuto. Lavalle 333, Ciudad. 15|2|C|599|15|2

CAMION Berdford 65 volcador, excelente estado. Vendo, permuto. Fernández, Carril Nacional 5650, Rodeo de la Cruz. 74742|16|2

CITROEN modelo 67, vendo pesos 3.000.000. Ayacucho 660, ciudad. 15|2|T|4921|15|2

CAMION Dodge 65, Multicarga Fiat 76, Renault 12 72 impecables. Vendo, permuto. Fernández. Carril Nacional 5650, Rodeo de la Cruz. 15|2|F|74739|15|2

CAMIONETA Peugeot 73 con cobertura, vendo muy buena con financiación. Francia 930, Godoy Cruz. 15|2|C|553|15|2

CAMIONETA Gladiator 67, impeble, y Renault 62. 1.500.000, total. Paso de los Andes 1964. 15|2|T|4948|17|2

CAMIONETA Dodge 1966, joya oportunidad 7.200.000. Godoy Cruz 1044. San Juan. Verdulería. 15|2|T|5001|15|2

CHEVROLET 68 extraordinario jeep Willys petittero, vendo o permuto. Paso de los Andes 1964. 15|2|T|4947|17|2

CHEVROLET modelo 68. Vendo o permuto por uno de menor valor, precio $ 9.500.000, con financiación. Rivadavia 1341. Godoy Cruz. 14|2|F|74490|15|2

CHEVROLET Super, modelo 1967, Argenta 1961, vendo. Bandera los Andes 3505, Gilén. 14|2|F|74555|15|2

DODGE GT 1969 impecable. Vendo, acepto permuta, facilidades. Pueyrredón 527. 15|2|C|523|15|2

DODGE 1500 - 1977. Vendo, permuto, financio. San Juan 165, ciudad. 15|2|C|524|15|2

DI TELLA 1966, buen estado. Total 2.980.000. Facilidades. Perú 923. 15|2|C|573|15|2

DODGE Coronado automático 72. Impecable, dirección hidráulica, servo freno, $ 13.500.000, recibo menor, financio. T. 215221, de tarde. 15|2|F|74690|15|2

ESTANCIERA 1959, buen estado. Total 3.200.000. Facilidades. Perú 923. 15|2|C|573|15|2

ESTANCIERA 1960 estado general bueno, vendo permuto. Lavalle 333, Ciudad. 15|2|C|599|15|2

FIAT 128/78, impecable, vendo, permuto. Francia 586, La Puntilla. 13|2|F|14592|15|2

FIAT 600 1969 buen estado vendo permuto. Lavalle 333 - Ciudad. 13|2|C|516|15|2

FIAT 125, 1976, 1975 - Fiat 1600, 1972, 1971 - Fiat 128, 1974 - Fiat 600, 1967. Vendo, permuto. Vicente Zapata 236. 12|2|F|73914|15|2

FORD Falcon 1971 vendo impecable. Bº Cementista, Manzana "LL", Casa 14, Las Heras. 14|2|C|314|16|2

FIAT 600 modelo 1970 joyita con $ 3.000.000 y facilidades. - San Martín 1135, Godoy Cruz. 14|2|F|14625|15|2

FURGON frontal Unión modelo 1970 extraordinario, motor rectificado $ 8.900.000, permuto, facilidades. San Martín 1135 - Godof Cruz. 14|2|F|14629|15|2

FIAT 600 - 1975. Vendo, permuto, financio. San Juan 165, ciudad. 15|2|C|524|15|2

FIAT 128 - 1974. Vendo, permuto, financio. San Juan 165, ciudad. 15|2|C|524|15|2

FURGON 4-L 1964. Vendo, financio. San Juan 165, ciudad. 15|2|C|524|15|2

FIAT 128 1300 - 1974 única mano. Alberdi 199 esquina Salta, ciudad. 15|2|C|460|16|2

FIAT 128, mod. 74, muy bueno, vendo o permuto. 20 de Junio 74, Godoy Cruz. 15|2|F|74658|15|2

FIAT 600, mod. 67, bueno, vendo o permuto. 20 de Junio 74, Godoy Cruz. 15|2|F|74659|15|2

FIAT 1100-62 mecánica, bueno en general, Monteagudo 843, Luján. 15|2|F|74652|16|2

FIAT: 128 muy bueno 1972 líquido 8.800.000, permuto. Coronel Díaz 14. 15|2|C|486|15|2

FIAT 128 1973 lindísimo, titular vende. Dr. Julio A. Lemos 3262, 6ª Sección. 15|2|C|485|15|2

FIAT 128 IAVA, 1977, nuevo, vendo. Martínez de Rosas 2225. 15|2|C|476|15|2

FIAT 600, 69, excelente, motor, cubiertas, tapizado, pintura, 10.000 kms. consola instrumental, radio, vendo $ 5.700.000. Teléfono 225680. 15|2|C|475|15|2

FIAT 1600|1970, buen estado. Total 7.900.000. Facilidades. - Perú 928. 15|2|C|573|15|2

FLAMANTE Di Tella 1965; recibo Isard, De Carlo, Renault, Echeverría 6124. Barrio Santa Ana. 15|2|C|560|15|2

FIAT 1600, 1971, vendo $ 8.700.000. Joaquín V. González 272. Ciudad. 15|2|C|564|15|2

FALCON 69 221 buenísimo, recibo menor. 11.500.000, 220903. 15|2|F|14656|15|2

FIAT 600/70 motor a armar pesos 4.000.000 contado. 225307. 15|2|F|14657|15|2

FIAT 125/72. Vergara 702 Barrio Juan XXIII. Godoy Cruz 225638. 15|2|F|14663|17|2

FIAT 1100, $ 2.700.000. Lincoln 750, Las Heras altura San Miguel 800. 15|2|C|599|17|2

FIAT 1100 mendocino reparado líquido, recibo menor. Olascoaga 389, ciudad. 15|2|C|599|15|2

FURGONETA Citroen 1962 2CV estado general bueno. Vendo permuto. Lavalle 333, Ciudad. 15|2|C|599|15|2

FIAT 1500 64. Peugeot 404 68. Permuto. Alberdi 1150. Guaymallén. 15|2|T|4935|15|2

FIAT 600 1969 excelente estado vendo permuto. Lavalle 333, - Ciudad. 15|2|C|599|15|2

FIAT 600 y 4-L 1968 vendo. Damián Hudson 253, Ciudad. 15|2|C|599|15|2

FIAT 600-74 impecable deportivo vendo - permuto. Paso los Andes 1250, Godoy Cruz. Viernes y sábado 9 a 13 y 19 a 21, domingo 10 a 13, (carnicería). 15|2|C|526|17|2

FIAT 600 - 1969 buen estado, recibo menor precio. Oferta contado. Cobo 161, Dorrego. 15|2|F|74730|15|2

GLADIATOR 1965 vendo particular, impecable. Benavente 3863, Villa Nueva, Guaymallén, Mendoza. 15|2|F|74731|15|2

HONDA 500 y Fiat 600 67, quemo contado únicamente. 247676. 15|2|16|C|505|D

HONDA CB400N 1979, 6 velocidades, doble freno disco. - Pesos 8.400.000. Avellaneda 1195, Villa Nueva, Franco Automotores. 15|2|F|74736|15|2

JEEP Ika, mód. 57, bueno, vendo o permuto. 20 de Junio 74, Godoy Cruz. 15|2|F|74655|15|2

KAWASAKI 1000 Z1R U$S 10.000. Entre Ríos 328. 15|2|C|563|15|2

KOMBI Volkswagen lista para viajar. Total 10.900.000, facilidades. Entre Ríos 328. 15|2|C|563|15|2

LINDOS De Carlo 600 cada uno $ 1.100.000 y cuotas. Monteagudo 843, Luján. 15|2|F|74651|16|2

LIQUIDO 5.900.000 Ami 8 1972, recibo menor. Olascoaga 389, Ciudad. 15|2|C|599|15|2

MULTICARGA Fiat 1977, cúpula, 35.000 kilómetros. Vendo, permutaría. Pueyrredón 527. 15|2|C|523|15|2

MERCEDES BENZ 1951 buena, urgente 2.800.000. Necochea 1198 - San José. 15|2|C|542|15|2

MULTICARGA Fiat 1600|72 vendo, permuto. Francia 586, La Puntilla. 15|2|F|74701|16|2

OFERTA Citroen 3CV|73 bueno 6.500.000, facilidades. Entre Ríos 328. 15|2|C|563|15|2

OFERTAS Peugeot 504|1974 XE 14.500.000; 404|1974 Diesel 14 millones 950.000; 404|1970 9.950.000. Perú 928. 15|2|C|573|15|2

OPORTUNIDAD Fiat 1600-71 bueno, total 7.700.000. Monteagudo 843, Luján. 15|2|F|74650|16|2

OPEL K-180|76. Vendo - Permuto. Francia 586. La Puntilla. 15|2|F|74697|16|2

OFERTA contado Ami 8 1971 pesos 6.300.000. Di Tella. Impecable 4.200.000. Chacabuco 26. G. Cruz. 15|2|F|14659|15|2

PARTICULAR vende Fiat 1500 y Renault 4 joyas. - Copacabana 176, Las Heras. 15|2|C|599|15|2

PEUGEOT 504, 1978, 1975, 1974, 1973; 404 1974, 1970, 1966. Vendo permuto, Vicente Zapata 236. 12|2|F|73912|15|2

PEUGEOT 404, 1967, impecable, a particular vendo o permuto por menor precio, María Curie 6563, Barrio Santa Ana. 15|2|F|74033|15|2

PERMUTO Fiat 600|71 por igual 75|76, diferencia al contado. Tel. 246641. Horario comercio. 13|2|C|360|15|2

PEUGEOT 504 - 72 seminuevo vendo recibiría menor. Alberdi 256. Ciudad. 13|2|F|74079|23|2

PEUGEOT 404, modelo 1969 muy buen estado. Vendo o permuto, facilidades. 9 de Julio 2209. 15|2|C|534|15|2

PEUGEOT 504 - 1975 impecable vendo, recibiría permuta. Manuel Moreno 217, Godoy Cruz, Tel. 228906. 15|2|C|465|15|2

PEUGEOT 2000 L 1977 flamante. Particular. Soler 773 continuación Jorge Calle, ciudad. 15|2|C|452|16|2

PEUGEOT 403, mod. 63, bueno, vendo o permuto. 20 de Junio 74, Godoy Cruz. 15|2|F|74656|15|2

PEUGEOT 404, 1971, impecable, vendo - permuto. Martínez de Rosas 2225. 15|2|C|476|15|2

PEUGEOT 504|1977 2000 seminuevo, Total 24.700.000. San Martín 1074, Piso 3º "B". 15|2|C|573|15|2

PICK-UP Dodge Diesel 403|1969, Total 6.500.000. Facilidades. Perú 928. 15|2|C|573|15|2

PEUGEOT 404, 1967, vendo pesos 6.700.000. Joaquín V. González 272. Ciudad. 15|2|C|564|15|2

PARTICULAR pago contado Fiat 48, Citroen o similar. 253837. 15|2|C|531|15|2

PARTICULAR vendo o permuto Peugeot 403 joya por 504, modelo 71 ó 72 diferencia contado. Chenaut 2114, ciudad, 4ª Sección. Tel. 231256. 15|2|C|536|15|2

PARTICULAR vende 4L-67, impecable estado. Manuel A. Sáez 439, ciudad. 15|2|C|586|15|2

PEUGEOT 404 - 1967 impecable a particular vendo o permuto por menor precio. María Curié 6553, barrio Santa Ana. 15|2|F|74732|15|2

RADIADORES puro cobre electrolítico. Chinita, China... Chinak! Costanera 100, Dorrego. - Teléfono 247587. 10|2|F|73567|20|2

RURAL Fiat 128/76 impecable, vendo. Francia 586, La Puntilla. 13|2|F|14595|15|2

R-12, 1973 - R-6 1973, Dodge 1500, 1973 - Peugeot 504 - 404, 1973. Vendo, permuto. Facilidades. Vicente Zapata 236 12|2|F|73911|15|2

RURAL Rambler 1968, buena, mendocina, vendo. Félix Suárez 884, Villa Nueva. 14|2|F|74557|15|2

RURAL Morris 66. Vendo, permuto, financio. San Juan 165, ciudad 15|2|C|524|15|2

RENAULT Gordini 1964, bueno. - Vendo, financio. San Juan 165, ciudad. 15|2|C|524|15|2

RENAULT 4, mod. 68, bueno, vendo o permuto. 20 de Junio 74, Godoy Cruz. 15|2|F|74660|15|2

RASTROJERO, mod. 67, muy bueno vendo o permuto, 20 de Junio 74, Godoy Cruz. 15|2|F|74657|15|2

RAMBLER 1963 vendo, permuto, facilidades. San Juan 456. 15|2|F|74683|15|2

RASTROJERO diesel 62 bueno vendo, financio. San Juan 165, ciudad. 15|2|C|524|15|2

RENAULT 12 Break 75 contado $ 20.000.000. Francia 586. La Puntilla. 15|2|F|74700|16|2

RASTROJERO Diesel 74 vendo - permuto. Francia 586, La Puntilla. 15|2|F|74699|16|2

RAMBLER Boca Pescado 4.900.000 total. Vieytes 166, Las Heras. 15|2|C|599|15|2

SUZUKI 250 original de fábrica. $ 2.800.000. Avellaneda 1195, Guaymallén. 15|2|F|74735|15|2

SE VENDE Fiat Multicarga modelo 73. Adolfo Calle 86. Dorrego. Guaymallén. 13|2|T|4857|15|2

TANQUES de combustible. Colocación en el acto. Chinak. Costanera 100. Teléfono 247587. 10|2|F|73564|20|2

TAUNUS GXL - 2300|76 vendo, permuto. Francia 586. La Puntilla. 15|2|F|74702|16|2

TAXI vendo Berutti 239. Dorrego. Mza. 15|2|C|522|16|2

TORINO 4 puertas, 1971, vendo total 9.800.000, permuto, recibo plazo fijo. Necochea 770, San José. 14|2|570|15|2|D

TRACTOR Fiat 400 Standard pesos 15.000.000, vendo - permuto por vehículo. Bandera los Andes 3505, Gilén. 15|2|F|74556|15|2

TORINO S modelo 1972 impecable vendo, recibo menor precio. Ramponi 6027, Barrio Santa Ana Guaymallén. 15|2|F|74733|15|2

URGENTE vendo camioneta Peugeot T 4 B, 69 con cobertura, recibiría menor valor, Colombia 1130, Godoy Cruz. 15|2|C|539|17|2

UNICA 4L|64 total 4.300.000, facilidades, permutas. Entre Ríos 328. 15|2|C|563|15|2

¡URGENTE! pago contado hasta 8.000.000, auto o camioneta. - San Martín 1376, Godoy Cruz. 15|2|C|502|15|2

VENDO moto Zanella 180, con 8.000 Km. reales, contado únicamente, total 2.000.000. Colón y España. Estación de servicio, de 7 a 15 hs. 13|2|C|301|15|2

VENDE particular Ford Falcon Futura, modelo 73 o permuto por camioneta Ford del 66 al 63. Miller 738, Dorrego, Guaymallén. 14|2|C|214|15|2

VENDO De Soto modelo 47 - $ 700.000 al contado y facilidades. Victoria 2070. Villa Nueva. 15|2|C|448|15|2

VALIANT III excelente vendo. - Francia 930. - Godoy Cruz. 15|2|C|553|15|2

VALIANT II vendo o permuto. - Dorrego 1373, Guaymallén. 15|2|C|509|15|2

VENDO Rastrojero 1974 cúpula térmica. Hipólito Yrigoyen 4083. Villa Nueva. 15|2|F|74718|15|2

VOLKSWAGEN 1958 excelente estado, vendo permuto. Lavalle 333, Ciudad. 15|2|C|599|15|2

VENDO camión Dodge DP 500 modelo 1967 con motor Perkns o permuto auto o camioneta, diferencia a convenir. Manuel Estrada 195, Dorrego, Gllén. 15|2|C|599|16|2

VENDO urgente Fiat 128 IAVA modelo 74, Motor reparado a nuevo 5 cubiertas nuevas 8.500.000 al contado. Barrio Cano. Pabellón J entrada 1 departamento 6. 15|2|T|5013|15|2

VENDO baqueano 500 modelo 62. A. Villanueva 214. Ciudad. 15|2|T|4937|16|2

VENDO Volkswagen buen estado. Roca y San Martín. Las Heras. Particular. 15|2|T|4926|15|2

VENDO o permuto camión De Soto modelo 61 motor Perkins 1973. Montecaseros 1670. 15|2|T|4925|18|2

4-L - 1967 vendo. J. B. Justo 1045 Villa Hipdromo. 15|2|C|372|15|2

Ventas Varias

POR RENOVACION EQUIPOS VENDO:

1 - Grabador cassette Sony pilas y corriente, micrófono incorp., $ 180.000.
1 - Grabador cassette con micrófono incorp. nuevo. - Pesos 110.000.
1 - Grabador Sony, modelo 111 a cinta desc., 2 velocidades. $ 150.000.
1 - Grabador Sony profesional, 3 velocidades, cinta desc. 4 pilas, stereo, con amplif. incorporado y 2 parlantes, pesos 1.300.000.
1 - Amplicador BGH 60 w. stereo, controles deslizantes, tocadiscos mismo modelo pesos 450.000.
1 - Proyector cine marca Ricoh 8 y super 8. Mudo, nuevo, $ 450.000.

Catamarca 31 - Piso 12 C
Teléfono 245901 - Ciudad
15|2|F|74593|16|2

A MATERIALES demolición, zinc, alfajías, pinoteas, soleras, rejas, sanitarios, puertas etc. - M. Moreno 189. P. Molina (Costanera al 2.500). Hacemos demoliciones. 1|2|F|71279|15|2

BOMBAS de agua "Villa", autocebantes, diafragma, alta presión Ventas, servicios, repuestos. San Martín 359, Las Heras. 2|2|F|71568|29|2

ESTANTERIAS metálicas, mostradores, exhibidores, paneras, nuevos, usados. San Martín 2570 Aguilar. 2|10|F|50444|Pte

EJES y Accesorios para su trailer. Chinak - Costanera 100, Dorrego, Teléfono 247587. 102|F|73565|15|2

HELADERAS comerciales, cámaras frigoríficas, equipos carnicerías, vitrinas, nuevo, usado. San Martín 2570. Aguilar. 2|10|F|50445|Pte

HORMIGONERAS varias guinches torres plumas etc. Ferraris y Campassi, Costanera 1335, S. José 258123, (50 metros Uruguay). 12|2|C|134|16|2

IMPERMEABILIZANTE pintura aluminio velo de vidrio, desde $ 750. Patricias Mendocinas 1695. 1|2|F|71340|29|2

LINDO televisor Philco Ford chico $ 600.000. Monteagudo 843 - Luján. 15|2|F|74653|16|2

LIQUIDO toldo, cama 1 plaza guatambú, camisas nuevas, Perú 1089. 15|2|C|543|15|2

MAQUINA coser Singer, Naumann, Flecha, Madex vendo contado, Clark 262. 15|2|C|408|15|2

OPORTUNIDAD vendo guillotina Trébol M 310, combinada con punzonadora y máquina de soldar de 450 amperes. Pellegrini 639, Las Heras. Tel. 251227. 14|2|T|488|15|2

PUERTAS y ventanas metálicas y de madera, gran oferta, desde $ 86.130. Tucumán 67. 1|2|F|71339|29|2

TINGLADOS $ 36.000 m2. San Martín 3528. Mza. Teléf. 215541. 15|2|C|549|15|2

URGENTE vendo hoy por enfermedad todas las maquinarias carnicería, $ 4.500.000. 252604. 15|2|C|519|15|2

VENDO heladeras nuevas, 2 puertas, equipo Bocha $ 2.990.000. Chacabuco 601, Cdad. Mza. 10|2|C|661|16|2

VENDO maquinaria tintorería. Tratar Urquiza 109, Ciudad. 13|2|T|4873|23|2

VENDO cortadora de mármoles, primera oferta razonable. Paso de los Andes Nº 14. G. Cruz. 14|2|F|14615|15|2

VENDO hondo pizzero "Volcan" y heladera "Carma" 4 puertas. - Beltrán y Armani, G. Cruz. 14|2|F|74536|16|2

VENDO batería Super Rex y cuerpos. Total $ 450.000 Urquiza 842, Villa Nueva, Gllén. 15|2|C|473|15|2

VENDO bomba de alto vacío "Pascual 50" con motor, compresor 3/4 con motor 1 H.P. sin tanque. San Lorenzo y D. Hudson, San José. 15|2|C|364|15|2

VENDO: Piano alemán, bueno, pesos 5.000.000. Juan José. Paso 1381. Dorrego. 15|2|F|74704|15|2

VENDO heladera vitrina y conservadora de helados. Tiburcio Benegas 281. San José. 15|2|F|74737|16|2

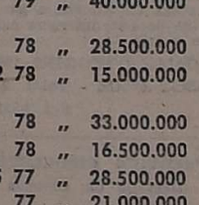

Compras Varias

A - BENTURINO Martillero, Teléfonos 248730 y 244335, Av. Colón 669 Ofrezca muebles, antigüedades artículos del hogar Anticipo dinero. 21|1|F|17828|Pte

A SELLA, Tel. 247447, Martillero, Tiburcio Benegas 776, ofrezca muebles, artículos hogar, máquinas, antigüedades. Dinero en el acto. 18|6|F|3699|Pte.

COMPRAMOS heladeras, balanzas almacenes, carnicerías. - San Martín 2570. Aguilar. 231749. 2|10|F|50443 Pte.

GARRAFAS, ropa niños, camisas, pantalones, colchones, muebles, bicicletas, frazadas. T. 260875. 13|2|C|371|15|2

MOTORES eléctricos, compro contado, servicio bombas agua "Villa". San Martín 359. Las Heras. 2|2|F|71567|29|2

TELEVISOR compro combinados, grabadores, lavarropas funcionando, rotos. T. 254746. Salta 3942. 15|2|F|74612|15|2

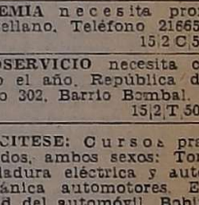

Ocupaciones Varias Pedidas

ATENCION vendedores Rifa Marcos Juárez necesita interesantes comisiones, liquidaciones diarias en efectivo. Ocón 1367, Godoy Cruz. San Martín Avellaneda 84, San Rafael, Las Heras 881. 14|2|C|332|17|2

A NECESITO alquilar casa, departamentos urgente para pedidos solventes. Garantizamos la operación. Tel. 247766. 15|2|F|74606|15|2

A - SEÑORITA para inmobiliaria sepa máquina. Martínez de Rosas 1780. 15|2|F|74711|15|2

A - SEÑORITA domiciliada Godoy Cruz, excelente presencia, Atención Boutique. Tratar San Martín y Chacabuco. G. Cruz. Local 6, Trapos. Horario comercio. 15|2|C|575|15|2

A - PROMOTORAS, vendedoras, con experiencia, buena presencia, necesito. San Martín 1657. 15|2|T|4949|15|2

A - OPERADORA Audit 413, horario a convenir. Buena remuneración, teléfono 263193. 15|2|T|4928|16|2

AUTOMOVILES para movilizar personas, necesitamos, preferentemente radicados en San Martín, por medio o todo el día. Presentarse en Vélez Sársfield 480 de 17.30 a 20.30 hs. San Martín, Mendoza. 14|2|F|74414|15|2

APRENDIZ adelantado en cerrajería necesito. San Miguel 1932, Las Heras. 15|2|C|599|15|2

ACADEMIA necesita profesora Castellano. Teléfono 216658. 15|2|C|599|16|2

AUTOSERVICIO necesita cadetes todo el año. República del Líbano 302. Barrio Bombal. 15|2|T|5015|15|2

CAPACITESE: Cursos prácticos rápidos, ambos sexos: Tornería, Soldadura eléctrica y autógena. Mecánica automotores. Electricidad del automóvil. Bobinados. Informes 8.30 a 12.30 y 17 a 21. Taller Escuela, Fundación E.A.G. Lamadrid 999 - Dorrego 16.1|F|67936 Pte.

COSTURERAS experiencia máquinas industriales, sueldos excelentes, horario corrido, sábados libres, manzana "N", casa 3, Barrio Judiciales, micro 7. 14|2|C|335|15|2

CADETE 14, 16 años. Presentarse hoy. Vicente Zapata 107, ciudad. 15|2|C|449|15|2

CADETE se necesita, de 15 ó 16 años, con bicicleta Presentarse hoy viernes de 17 a 19 horas. Instituto Anglo Argentino, Necochea 552 de Capital. 15|2|C|410|15|2

CONTRATISTA de YPF, necesita obreros para zanjeo y tendido de líneas de alta tensión, pago sobre convenio. Presentarse en Figueroa Alcorta 871. Godoy Cruz, de 8.30 a 12.30 y de 17 a 20,30 hs. 15|2|F|14658|15|2

CHOFER particular se necesita, muy práctico y recomendado para matrimonio solo. - Calle Sarmiento 240, 4º Piso, Dpto. 7, ciudad. 15|2|C|516|15|2

CHICO 12 años, quehaceres necesito. Avenida Pedro Molina 305, Ciudad. 15|2|T|4931|15|2

EMPLEADA para farmacia necesito, con referencias, con experiencia. Sueldo mínimo inicial $ 500.000, más beneficios sociales y comisiones. Personalmente: Carril Cervantes 1165, Puente Olive, Godoy Cruz. 14|2|C|368|15|2

EMPLEADA escritorio, dactilografía, para horas tarde. Presentarse por carta, Poste Restante "Escritorio" 47. 15|2|C|388|15|2

EMPLEADO para trabajos internos en fábrica de soda, debe saber manejar camiones. Almirante Brown 855, Godoy Cruz. 15|2|T|5002|15|2

ESTUDIO necesita dactilógrafa competente. Referencias. Avda. España 1248, 4º Piso, Of. 56. 15|2|C|430|15|2

(Más avisos en la Pág. siguiente)

EN CAMIONES USADOS VAYA A MAS CON LOS DE PROCARGO S.A.

MERCEDES BENZ 608 c/carroc. $ 55.000.000		78
MERCEDES BENZ 1517, c/carroc.		77
MERCEDES BENZ 1114, carroc. rutera $ 59.000.000		73
MERCEDES BENZ 1114, chasis $ 43.000.000		69
DODGE DP-800 chasis $ 56.000.000		78
DODGE DP-800, chasis $ 43.000.000		73
FORD F-7000, chasis $ 59.000.000		77
FORD F-600, chasis $ 17.500.000		64
CHEVROLET 714, chasis $ 46.000.000		75
CHEVROLET 814, chasis $ 52.000.000		76
CHEVROLET 714, carroc. rutera $ 52.000.000		76
CHEVROLET C-60, chasis, c/aire $ 35.000.000		71
FIAT 619 N. 1, chasis		71
VOLVO F-88 chasis		66
ACOPLADO C.M. carga gral. c/cub. 3 ejes $ 25.000.000		73
VOLVO 495, Turbo, chasis		60
ACOPLADO MALDONADO, baranda de 0,60 m., c/cubiertas, 3 ejes $ 28.000.000		72

FINANCIACION HASTA 30 MESES
• PERMUTAS •
Ramirez 2988 - Cuarta Sección
tel. 230302 - MZA
15|2|F|74674|15|2

Cosa seria..!
Financiación de 0 km hasta 30 meses
150 autos diarios para elegir.
Toda la documentación en regla.

AUTOMOVILES

TORINO CUPE TSX	79	$	53.000.000
FALCON LUJO	79	„	38.000.000
FALCON RURAL 221/4, c/Dir. Hidr.	79	„	40.000.000
DODGE GTX, con aire acond. y stereo	78	„	28.500.000
CHEVY CUPE	72 78	„	15.000.000
PEUGEOT 504, 2.000, c/a. acond.	78	„	33.000.000
FIAT 125 B.	75 77	78	„ 16.500.000
TAUNUS CUPE GT	75 77	78	„ 28.500.000
DODGE 1500 SPL.	77	„	21.000.000
FIAT 128 FAMILIAR	76	„	16.500.000
FIAT 128	75 76	„	14.500.000
FIAT 600	75	„	9.500.000
OPEL K-180	75	„	12.500.000
CITROEN 3 CV	75	„	9.000.000
FIAT 125, Familiar	75	„	14.500.000
FALCON LUJO SP 4ta.	75	„	26.000.000
TORINO CUPE TS	73 74 75	„	21.000.000
RENAULT R-12	74	„	16.800.000
TAUNUS GXL	74	„	21.500.000
CHEVROLET 400 DIESEL	74	„	15.000.000
DODGE 1500	73	„	14.200.000
DODGE CORONADO Aut.	73	„	17.000.000
PEUGEOT 504 XE	73	„	18.500.000
CHEVY SS c/a.acond.	73	„	16.000.000
CHEVROLET SPECIAL	69 71	„	9.500.000

PICK-UPS

FORD F-100 LUJO	74	$	20.800.000
FIAT 125 MULTICARGA	77 78	„	18.600.000
RASTROJERO	75 76 77	„	15.500.000
CHEVROLET C-10 Lujo motor Indenor, 6 Cil.	76	„	23.000.000
DODGE DP-100	73 75	„	16.800.000
CHEVROLET C-10, STD. y LUJO	72 73 74 75	„	12.500.000
CHEVROLET C-10 Lujo Motor Perkins	74	„	21.000.000

LUJAN WILLIAMS USADOS
Necochea 420 - Mendoza -
Tel. 254200/254428
13|2|F|13|2

ANTISIMICA
Godoy Cruz
B. Comercio, excelente estado, 3 dormitorios y dependencias, salón para negocio o varios usos, jardín, pequeño patio, (casa esquina). - $ 75.000.000 contado. TEL. 271067
14|2|F|74474|15|2

PARTICULAR VENDE BODEGA
Cap. 8.458 Hlts. Con o sin equipo de fraccionamiento.
FINCA 50 Has.
12 Has. parral, 8 Has. espaldera, resto en blanco, 3 perforaciones. Tanque australiano.
Tratar: Mitre 3341 - Teléfono 25137 - San Rafael - Mza.
14|2|F|74288|17|2

FINCA en Los Alamos
(F. L. Beltrán)
5 Has. en total con 3½ espalderos y 1½ parral, 3-4 años antigüedad, uvas mezclas, casa, pozo electrificado condominio, animal y herramientas menores. $ 145.000.000, con cosecha, facilidades. - TEL. 271067.
14|2|F|74473|15|2

ALVEAR GOMA-Luján
— NECESITA —
EMPLEADO ADMINISTRATIVO
Con conocimiento control stock
SAN MARTIN 578 — TELEFONO 980647 — LUJAN DE CUYO
14|2|F|74387|15|2

JOSE CARTELLONE C.C.S.A.
— NECESITA —
CAMIONES REGADORES
Presentarse en RUTA 40 - Km. 46
14|2|F|74541|15|2

RETROEXCAVADORA
Dispongo en alquiler para Excavaciones y Zanjeos. Poclain, Tortone, John Deere. Facilidades de pago.
JUAN B. JUSTO 327 —:— MENDOZA
13|2|F|74163|15|2

10 - Overlockistas - 10
NECESITO PARA TALLER O A DOMICILIO
HORARIO DE ATENCION: 8 A 16 — URQUIZA 60 - CIUDAD
— SUELDO SUPERIOR A CONVENIO —
14|2|C|196|15|2

Departamento
Bº Comercio - Godoy Cruz
Planta baja - 2 Dormitorios y dependencias $ 55.000.000
CONTADO - TELEF. 271067.
14|2|F|74469|15|2

CONTADOR/A
Recién recibido/a. Incorpora Full-Time Estudio Contable Impositivo. Antecedentes, pretensiones, carta manuscrita: POSTE RESTANTE (19 - Diario LOS ANDES
15|2|C|481|15|2

ORO
SUPERO CUALQUIER OFERTA
— COMPRUEBELO —
GARIBALDI 110 - MENDOZA
9|2|C|486.17.2.D

NIEVE PARA EL CARNAVAL
Precio Público $ 3.900. Descuentos a mayoristas y revendedores.
SANTIAGO DEL ESTERO 464
Tel. 217595 - Ciudad
14|2|F|74424|17|2

Petersen Thiele y Cruz S.A.
Necesita para Obra:
Gutiérrez 434 - Ciudad
AYUDANTES ALBAÑILES
JORNAL SOBRE CONVENIO Y VIATICO
Presentarse con Libreta de Fondo de Desempleo en:
ESPEJO 70 —:— MENDOZA
14|2|F|74408|15|2

¿O R O?
No Venda Sin Consultarnos...
Compro cubiertos de plata etc.
Alhajas y Brillantes
SAN MARTIN 1694 casi Esquina GODOY CRUZ
25|1|F|69901|Pte.|A

Departamento de Categoría
Alquilo Totalmente Equipado
Aire Acondicionado Central, Cochera, 2/3 Dormitorios, 2 Baños, Dependencias de Servicio, Baulera, Sótano y Patio. - Canon Mensual: $ 2.000.000.
Tratar horario comercio:
BELGRANO 360 — CIUDAD
15|2|F|74585|16|2

EN SANTIAGO DE CHILE
En pleno centro, rodeado del comercio Santiguino.
HOTEL RITZ
Habitación doble - u$s. 29 (incluido laudo e IVA)
ESTADO 248 —:— FONO 31091
Descuento y Obsequio al presentar este Aviso. (Recórtelo).
14|2|F|74239|15|2

FINCA
F. L. BELTRAN
A 500 mts. acceso Este, 21 Has. con 1 1|2 parral, 1.300 olivos criollos, zapallos, maíz, casa pozos semisurgentes, represa, tractor, animal, herramientas, etc. $ 140.000.000 con facilidad. Acepto permutas - Tel. 271067..
14|2|F|74471|15|2

CARNAVAL..!
Nieve "Ventisca"
Autorizada desde $ 1.850
Fabrica y distribuye
"NEOGAS"
Chuquisaca 1100 - Tel. 225897
Villa Hipódromo
14|2|F|74423|17|2

COMPRO LOTE
Bien ubicado, 2ª - 5ª - 6ª Sección o Godoy Cruz, cerca calle San Martín.
TELEFONO 224410
14|2|F|74542|16|2

TORNERO
NECESITO - PRESENTARSE EN:
Calle MITRE 2560, DE SAN JOSE - GUAYMALLEN
14|2|T|4904|15|2

SE NECESITA
SECRETARIA DACTILOGRAFA
COLON 626 — MENDOZA
14|2|C|359|15|2

BARRIO ARIZU
CASAS DE GRAN CATEGORIA
A estrenar, 1 planta, finos detalles de terminación. Living comedor, 4 dormitorios, 2 baños completos, cocina - comedor c/lavandería, jardines, con y sin departamento de servicio, patio servicio. etc. $ 235.000.000 Financiación hasta 3 años
MITRE 574 - Of. 31 Subsuelo - Mza.

ALBINO ROZZI E HIJOS S. A.
ELABORACION POR CUENTA DE TERCEROS
COMUNICAMOS
A los Sres. viñateros que a partir del día 18/2/80 iniciará la recepción de uvas para su elaboración.
Bodega Albino Rozzi e Hijos S.A.
Mitre 450 - Gral. San Martín - Mendoza Tel. 22215
10|2|F|73597|17|2

TERRENO CENTRICO
Calle Patricias Mendocinas, 410 m2. con 10,25 m. frente, planos aprobados y autorizado - Playa estacionamiento.
$ 140.000.000 - Con Facilidades - Teléfono: 271067.
14|2|F|74467|15|2

Matrimonio Sin Hijos se Necesita
Tareas domésticas en general, con o sin cama adentro. Aptimo sueldo. Indispensable referencias.
SAN JUAN 766 - CIUDAD — De 9.30 a 11.30 y 17.30 a 20
14|2|C|292|15|2

LICITACIONES

AEROLINEAS ARGENTINAS
SOCIEDAD DEL ESTADO (Mendoza)
LICITACION PUBLICA Nº E - 002/80
Llámase a LICITACION PUBLICA para "APROVISIONAMIENTO DE COMIDAS A BORDO AVIONES Y HANDLING, para el día 24 de marzo de 1980, a las 11 horas.
ACTO DE APERTURA: En DEPARTAMENTO CONTRATACIONES, sito en calle PASEO COLON 185 - 1er. PISO - OFICINA 109 - CAP. FEDERAL.
VALOR PLIEGO DE CONDICIONES: $ 500.000.-
Pliego de Condiciones y demás informes en Oficinas Sucursal Mendoza sitas en calle San Martín 850, en horario de 9.00 a 13.00 y 17.00 a 20.00 Hs.
13|2|F|74270|22.2

SETOP MINISTERIO DE ECONOMIA SECRETARIA DE ESTADO DE TRANSPORTE Y OBRAS PUBLICAS
DIRECCION NACIONAL DE VIALIDAD
Licitación Pública Nº 1/80
del 4º Distrito
Para el arriendo de vivienda compuesta de living-comedor, tres dormitorios, baño, cocina, habitación de servicio, baño de servicio y lavadero que deberá estar ubicada dentro de la planta urbana de la Ciudad de Mendoza, Godoy Cruz, Guaymallén o Las Heras.
— $ 15.300.000 por 18 Meses —
Presentación de propuestas: 25 de febrero de 1980 a las 12 horas, en la Sede del 4º Distrito, Pedro Molina 748, MENDOZA, donde pueden consultar o adquirir los pliegos.
D. N. V.
ASISTA A LA REUNION REGIONAL INTERAMERICANA DE LA IRF, MAYO 5/9 DE 1980.INFORMES: PASEO COLON 823, 7º PISO, TEL. 30-0889, 30-5536 y 34-8078.
15|2|F|27001|15|2

Gobierno de Mendoza
M.O.S.P.
Dirección de Transporte
Llámase a Licitación Pública para: "DEMARCACION PAVIMENTAL EN LAS CIUDADES DE SAN RAFAEL Y GRAL. ALVEAR - MZA.
Expediente: OS-T-D Nº 1646
Apertura: 14-3-1980 a las 10.30 horas
Monto de Obra: $ 1.514.230.000.
Costo de la Carpeta:
$ 800.000 en estampillas fiscales.
Consultas y Venta de las Carpetas en DIRECCION DE TRANSPORTE - DPTO. TRANSITO, sito en la Estación Terminal de Omnibus Mendoza - 1º Piso. Ala Este - Oficina 186.
14|2|F|74331|17|2

MUNICIPALIDAD DE MAIPU
LICITACIONES PUBLICAS
POSTERGACION
Postérgase para el día Viernes 28 de Marzo de 1980, a las 10 horas, la LICITACION PUBLICA N 2, cuya fecha de apertura se había fijado originariamente para el 18 de Febrero de 1980, a las 10 horas y que responde al siguiente detalle:
Obra: CONSTRUCCION DECANTADOR PLANTA POTABILIZADORA PALMA - Expte. 9057-D-1979.
PRECIO DE LA CARPETA: $ 200.000.
13|2|F|74134|17|2|A

BANCO DE PREVISION SOCIAL
MENDOZA
Licitación Pública Nº 22/12
PROVISION E INSTALACION DE EQUIPO LIMPIAVIDRIOS EN CASA MATRIZ
FECHA DE APERTURA: 4 de Marzo de 1980 - 11 horas.
LUGAR DE APERTURA: En Oficina de Suministros, Casa Central, Avda. España 1275, 2º Piso, Mendoza.
PLIEGOS LICITATORIOS: En Oficina de Suministros. - En Oficina de Representación, Maipú 812/14. - Cap. Federal.
PRECIO DEL PLIEGO: $ 150.000.
14|2|F|74347|15|2

MUNICIPALIDAD DE SAN RAFAEL
LICITACION PUBLICA
Objeto: CONTRATAR LA PROVISION DE MATERIAL DE VIDRIO, DROGAS, PRODUCTOS QUIMICOS, APARATOS Y EQUIPOS DESTINADOS AL DEPARTAMENTO DE BROMATOLOGIA MUNICIPAL - EJERCICIO 1980.
APERTURA: Día 12 de Marzo de 1980, a las 9 horas.
PLIEGOS DE CONDICIONES: Oficina de Compras y Suministros.
VALOR DEL PLIEGO: $ 15.000.
EXPTE. Nº 857-J-1980 - RESOLUCION Nº 60-SOPH/80.
13|2|F|74105|15|2

Avisos Clasificados

(Viene de la Pág. anterior)

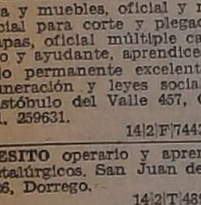

Ocupaciones Varias Pedidas

FABRICA de guantes Mendoza, costureras que sepan coser en máquinas industriales presentarse de 8.30 a 12.30 horas - Pedro Molina 353 Gllén.
13|2|T|4856|16|2

GANE $ 500.000 mensuales en casa. Infórmese: Casilla Correo 1020, Córdoba.
31|1|C|114|29|2

GOMERIA Pizarro necesita gomero, buen porcentaje. Maza y Berutti, Gutiérrez.
14|2|F|74480|15|2

IMPRESOR, laboratorio fotográfico necesita, mínimo 3 años de experiencia en laboratorio color. Presentarse hoy horario de comercio en San Martín 565, Ciudad.
15|2|F|74569|15|2

JOVENES de 18 a 22 años, muy buena presencia, necesita empresa para tarea muy bien remnerada. Se ofrece, sueldo superior al convenio, y premios mensuales. Presentarse en Perú 678 Mendoza, de 10 a 12 horas y de 17,30 a 20,30 horas.
15|2|C|579|15|2

LAVADERO de ropa necesita empleada, lavadora, planchadora. - Rufino Ortega 675.
15|2|C|436|15|2

NECESITO obreros para fraccionamiento aceite. Las Cañas 682, San José, Guaymallén.
13|2|C|380|15|2

NECESITAMOS urgente oficial y medio oficial soldador de estructura y muebles, oficial y medio oficial para corte y plegado de chapas, oficial múltiple carpintero y ayudante, aprendices trabajo permanente excelente remuneración y leyes sociales. - Aristóbulo del Valle 457, Gllén. Tel. 259631.
14|2|F|74436|15|2

NECESITO operario y aprendices metalúrgicos. San Juan de Dios 2026, Dorrego.
14|2|T|4896|17|2

NECESITO empleada para limpieza hotel. Martínez de Rosas 1668, ciudad.
14|2|T|4900|15|2

NECESITO urgente medio oficial chapista o con experiencia similar. Presentarse en Francisco Alvarez 713 esquina Lamadrid Dorrego.
14|2|T|4879|15|2

NECESITAMOS empleado para negocio mayorista de comestibles con carnet de conductor. Presentarse de 8 a 11 horas. Ituzaingó 2918, Mendoza.
15|2|C|371|15|2

NECESITAMOS empleado para negocio mayorista de comestibles. Presentarse de 8 a 11 horas. Ituzaingó 2018, Mza.
15|2|C|371|15|2

NECESITO planchadora una vez por semana. Referencias. Buenos Aires 68, Godoy Cruz.
15|2|C|381|15|2

NECESITO cortador de carne. - Bº Supe, Manzana 20, Casa 38.
15|2|C|466|15|2

NECESITO empleado gomero para playa. San Martín 67. Las Heras metro Coronel Díaz.
15|2|C|517|16|2

NECESITO chico para limpieza y aprendiz gomería San Martín 67 Las Heras metros Coronel Díaz.
15|2|C|517|16|2

NECESITO oficiales, medios oficiales y aprendices muebleros. Presentarse Galería Emperador. Local 16 Mza.
15|2|C|571|15|2

NECESITO señora o señorita para ayudar en cocina y limpieza de la misma. Tratar Calle Pueyrredón 60, Godoy Cruz.
15|2|T|4918|15|2|D

NECESITO 2 medio oficiales, 2 ayudantes y 2 obreros metalúrgicos con experiencia en construcciones de armadura de galpones. Viamonte 877, San José (2 cuadras plaza San José).
15|2|T|5011|18|2

NECESITO ayudante peinadora. Presentarse en San Juan 757.
15|2|T|5003|15|2

NECESITO ayudante panadero competente. Tratar Ituzaingó 105 Dorrego, teléfono 226930.
15|2|T|5004|15|2

NECESITAMOS electricista de automotores con experiencia. Pedro Vargas 1939, Dorrego - Guaymallén.
15|2|T|4929|15|2

NECESITAMOS empleadas trabajos manuales en el taller, por tanto y premios, Chenaut 2769, 4ª Sección entre Jujuy y Santiago del Estero.
15|2|T|4920|15|2

OFICIAL chapista urgente necesito, San Martín 227, Ciudad.
15|2|C|599|16|2

OBREROS para viña necesito en finca. Trabajo permanente y cosecha. Doy vivienda. Presentarse Pellegrini 1697, Godoy Cruz, Tel. 270313
15|2|F|74629|17|2

OFICIAL/A o medio oficial confitero necesito. Patricias Mendocinas 1665, Mendoza.
14|2|C|190|16|2

PERSONA sola necesita para su atención señora sola, no mayor 55 años. Indicar lugar entrevista. Poste Restante Diario LOS ANDES, .34 - SS.
13|2|C|310|15|2

SE NECESITAN ayudantes mecánicos, ayudantes chapistas y peones. Cerámica Alberdi, Mitre 1301, San José, Guaymallén.
13|2|F|74265|16|2

SE NECESITAN ayudantes mecánicos, ayudantes chapistas y peones. Cerámica Alberdi. Mitre 1301. San José. Guaymallén.
12|2|F|74041|15|2

SEÑORITAS para lavaseco, sueldo superior al básico, mayores de 20 años, buena presencia. Presentarse hoy de 16.30 a 17,30 hs. V. Zapata 42.
15|2|C|383|15|2

SE NECESITA aprendiz mayor de edad para taller de afilados y soldaduras. Roque Sáenz Peña 376 Ciudad.
15|2|T|5012|15|2

SOLDADOR eléctrico, oficial metalúrgico necesitamos. Guillermo Molina 328, Dorrego. (Línea 10).
15|2|C|494|15|2

SE NECESITA empleada administrativa, dactilógrafa. Lamadrid 65. Dorrego.
15|2|C|533|15|2

TRACTORISTA para finca necesito. Doy vivienda. Presentarse Pellegrini 1697, Godoy Cruz, Tel. 270313.
15|2|F|74630|17|2

10 OVERLOCKISTAS 10 necesito para taller o domicilio. Sueldo superior a comercio. Horario de atención 8 a 16 horas. Urquiza 60, ciudad.
14|2|C|196|15|2

Ofrecidos Varios

ARGENTINA SERVICE
Teléfono 271588
Destape con máquinas, cloacas, cañerías, desagües. Plomería, limpieza de calefones gas, sopleteo de sistema agua caliente y fría.
CALLE O'HIGGINS 1957
GODOY CRUZ - Teléf. 271588
10|2|C|361|16|2

"SERVICE CIPOLLETTI"
Destape de Cloacas
Desagote de Pozos
Teléfono: 256722
Desagües, plomería, filtraciones, gas, calefones, sopleteo de cañerías de agua caliente y fría con equipo moderno, se hacen pozos sépticos.
11|2|C|108|15|2

SERVICE GODOY CRUZ
DESTAPAR CLOACAS DE URGENCIA
Pte. Alvear 251 - Tel. 227760
Calefones, limpieza y reparaciones en el día, instantáneos y térmicos, sopleteo de cañerías de agua caliente. Plomería, filtraciones. Atiendo el Gran Mendoza, Luján, Maipú, Chacras.
15|2|C|999|15|2

ARGENTINA SERVICE
AAA DESTAPAR cloacas, desagües, calefones, gas, plomería. "Trabajos garantidos". - Teléfono 250617.
6|5|F|76138|Pte.

MENDOZA SERVICE
AAA DESTAPAR con máquina cloacas desagües, plomería, calefones 290052. Olascoaga 5. Cdad.
14|2|C|306|16|2

A - A - A PLOMERO gasista económico. Visitas gratis, cañerías, cloacas, destapes. 216035. Calefones.
15|2|C|508|15|2

A.A.A. DESAGOTE pozos cámaras sépticas destape cañerías, La Higiénica Tel. 291126.
15|2|C|512|15|2

A - PLOMERO, gasista, calefones, cañerías, cloacas, destapes. Atención inmediata. Teléfono 232935.
15|2|C|599|16|2

A A A HELADERAS, lavarropas, reparaciones garantidas Mathons 30. 254569.
13|2|C|516|15|2

AAA - DESTAPAR cloacas, plomero, arreglo calefón gas. 223449.
15|2|C|446|21|2

AAA - ARREGLAMOS heladeras, lavarropas en su casa con garantía. Tel. 262063 - 256284.
15|2|C|506|18|2

AAA - ELECTRICISTA a domicilio, reparaciones, instalaciones, artefactos. 247118.
15|2|C|496|15|2

A.A. MAQUINAS de coser, reparaciones garantizadas. Taller integral. Lamadrid 430. Ciudad. Teléfono 249178.
9|2|C|525|15|2

A DESAGOTE pozos, cámaras sépticas, limpieza cañerías. UNIMEV Teléfono 263297.
16|10|F|99829|Pte.

A DESAGOTE pozo, destape de cañerías, plomero. Permanente. - Tel. 246595.
11|2|C|115|15|2

ALBAÑIL profesional, se hacen refacciones, ampliaciones y todo del ramo. Necochea 1998, Villa Hipódromo.
13|2|C|351|15|2

ALFOMBRAS vendemos, colocamos, limpiamos, créditos. Garantiza. Compañía Integral Servicios. 220283.
14|2|C|283|20|2

ALBAÑILERIA gral. pintura, empelados. Electricidad. Atendemos feriados. Empresas Gama. 231667.
15|2|C|351|17|2

COLCHONERO, arreglos de colchones pullman y lana, toldos, Teléfono 261564.
14|2|F|74502|15|2

CONSTRUCCIONES, Refacciones, Pintura, Techos. Equipos de trabajo. Financiación. Tel. 262944.
10|2|C|622|16|2

"EMPRESA GALE'S" lavado tanques agua, casa familia, Hoteles, edificios. 252405.
9|2|F|73269|29|2

"EMPRESA GALE'S" lavado alfombras, cortinas, vidrios, carpenters, pisos, etc. 252405.
9|2|F|73268|29|2

ELECTRICISTA domicilio, arreglo artefactos, instalaciones, etc Roberto Díaz, teléfono 253860.
10|2|C|959|16|2

EMPRESA de techo y pintura. Impermeabilizamos, garantido. - Teléf. 218720.
12|2|C|168|18|2

EX MECANICO de lavarropas Eslabón de Lujo y Philips a domicilio. Tel. 258756.
15|2|C|501|17|2

FABRICAMOS. Retapizamos. Lustramos. Muebles. Créditos. Compañía Integral. Servicios. 220283.
14|2|C|283|20|2

PINTAMOS viviendas, trabajos de primera. Consúltenos. Chacabuco 42. Ciudad. 218066.
11|2|C|989|20|2

Servicio Doméstico Pedido

AAA - EMPLEADA cama adentro o todo el día, muy buen sueldo. Paso de los Andes 570, casa 5. Ciudad. Teléf. 292014.
15|2|C|578|15|2

AAA - EMPLEADA cama adentro, buen sueldo. Patricias Mendocinas 771.
15|2|T|4934|15|2

A A NECESITO empleada cama adentro con referencias, muy buen sueldo, Sarmiento 232. Planta Baja A.
14|2|T|4897|15|2

AA CAMA adentro, casa chica, 2 niños, cocina sencilla, sin planchado. Hay ayudanta $ 300.000. Tratar de tarde Olascoaga 755, 243730.
15|2|T|5014|15|2

A MUCAMA necesito muy buen sueldo, sin lavado y planchado, cama adentro. Emilio Civit 404.
13|2|F|74116|15|2

A MUCAMA necesito muy buen sueldo, sin lavado y planchado, cama adentro. San Martín 1601.
13|2|F|74117|15|2

A EMPLEADA entienda cocina. Hay mucama. Mitre 1465 o Lamadrid 822. Ciudad.
14|2|C|336|15|2

A EMPLEADA mayor, cama adentro, hay otra, tratar: Emilio Civit 245. Ciudad.
14|2T|4881|15|2

A EMPLEADA cama adentro o de 8 a 19 horas, sueldo $ 300.000. Martín Zapata 211, ciudad.
15|2|C|477|15|2

A EMPLEADA 8.30 a 12.30 para limpieza sin lavado ni planchado. Referencias, buen sueldo. - Buenos Aires 68, Godoy Cruz.
15|2|C|381|15|2

A - PLOMERO, gasista, calefones, cañerías, cloacas, destapes. Atención inmediata. Teléfono 232935.
15|2|C|599|16|2

EMPLEADA medio día, mínimo 190.000. Cnel. Beltrán 2000, Dpto. "J", Godoy Cruz.
14|2|C|544|15|2

EMPLEADA doméstica necesito ½ día, buen sueldo. República de Siria 818, 2º Barrio Trapiche (Godoy Cruz) a 50 metros control línea 4. Barrio Trapiche.
14|2|F|74560|16|2

EMPLEADA medio día necesito buen sueldo con recomendación Martínez de Rosas 1007. Ciudad.
14|2|T|4878|15|2

EN SAN MARTIN empleada con retiro necesito buen sueldo. Emilio Menéndez 502. Bº Aconcagua. San Martín Mza.
14|2|F|74403|15|2

EMPLEADA p|Dpto. chico, buen sueldo. Gutiérrez 789, p. 5, D. 1, ciudad.
15|2|C|447|15|2

EMPLEADA de 8.30 a 16 horas, con referencias, buen sueldo. - Martínez de Rosas 1917, ciudad. Tel. 231789.
15|2|C|478|15|2

EMPLEADA 15 a 19 con referencias. Gutenberg 150. Cdad.
15|2|C|538|15|2

EMPLEADA 9 a 17 horas con referencias, buen sueldo. Avenida España 744, ciudad.
15|2|T|5009|15|2

EMPLEADA 8 a 13 horas, referencias $ 200.000. Zapiola 1647, Dorrego, 290704.
15|2|T|4946|15|2

EMPLEADA cama adentro, preferentemente entre 18 y 25 años, para atención y cuidado de niños, buen sueldo, Luzuriaga 407, Dorrego.
15|2|T|4942|15|2

EMPLEADA medio día para quehaceres domésticos, buen sueldo. Luzuriaga 407, Dorrego.
15|2|T|4943|16|2

EMPLEADA competente 8 a 15, necesito. $ 22.000.000, Aristides Villanueva 538.
15|2|F|74661|16|2

EMPLEADA doméstica medio día para Russell. Maipú 200.000. Llamar 973131.
15|2|F|74666|15|2

EMPLEADA necesito lugar céntrico, sueldo $ 40.000.000, cama adentro. Tel. 292497.
15|2|C|434|15|2

EMPLEADA con referencias necesto. Aguado 645 esq. Tabanera.
15|2|C|591|16|2

EMPLEADA doméstica, con referencias, medio día, buen sueldo. Aristóbulo del Valle 421 - Ciudad.
15|2|C|445|15|2

EMPLEADA todo el día, hay niños, referencias Echeverría 435, Dpto 3, Tel. 220216, G. Cruz.
15|2|C|375|15|2

MUCAMA cama adentro, referencias, excelente sueldo. - San Martín 1035, 3º Piso, Dpto. 10, Tel. 243176.
15|2|C|480|17|2

NECESITASE empleada cama afuera, quehaceres departamento, matrimonio solo. Con referencias. Tratar de mañana. - San Martín 1351, 5º 26.
15|2|C|479|15|2

NECESITO empleada todo trabajo de 8 a 17 horas, con referencias $ 280.000. Tel. 226691.
15|2|T|4922|15|2

NECESITO mucama para hotel Remedios Escalada de San Martín 2265, Ciudad.
14|2|T|4898|15|2

NECESITO empleada de 8 a 19 horas sin planchado, sueldo a convenir Santa María de Oro 223, Teléfono 257110. Micro 9 Cdad.
14|2|T|4887|15|2

SE NECESITA empleada todo el día, buen sueldo. Libertad 248, Villa Nueva.
15|2|F|74741|15|2

SE NECESITA empleada doméstica, Torre B-1, 2º Piso, Dpto. B, Bº Unimev - Gilén.
15|2|C|581|2

URGENTE empleada cama adentro para 3 mayores, cocina sencilla y quehaceres, mayor de edad, recomendada, Tel. 258356 de 12 a 20 horas. Avellaneda 590 ciudad, buen sueldo.
15|2|T|5005|15|2

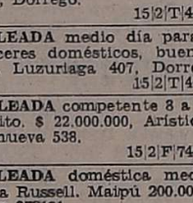

Pensión y Piezas Amobladas

ALOJAMIENTO honorable, Barrio Bombal 2291, esquina Güemes. Ciudad. Estudiantes, señoritas, caballeros.
10|2|C|265|19|2

ALOJAMIENTO varones mensuales 100.000 por mes - Rioja 1755 Cdad.
14|2|C|298|15|2

CASA familia alquila pieza amoblada para hombre solo. Hablar 218434.
15|2|C|462|15|2

FAMILIA ofrece hospedaje céntrico a dos señoras o señoritas. José Federico Moreno 1255. Ciudad.
15|2|C|559|15|2

HABITACIONES para personas solas, familiar. Ver 14 a 21 horas. Martín Zapata 731, Dpto. 2.
15|2|T|4932|16|2

HABITACION amoblada, matrimonio solo, derecho cocina. - Maipú 117, capital.
15|2|C|373|15|2

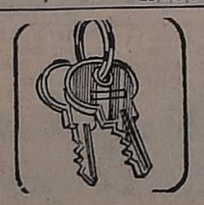

Arriendos y Cambios

A A A SEÑOR PROPIETARIO Utilice estas ventajas. 1) Hoy nos llamar y Usted ALQUILA CORRECTAMENTE, 2) De surgir cualquier dificultad. Ud. siempre cobra. 3) Tasamos su propiedad y Ud. ASEGURA sus ALQUILERES. Diríjase solamente a quien cuyo NOMBRE y APELLLIDO inspira confianza. JOSE FEDERICO MORENO. (Ex Director de la Cámara de Alquileres), San Lorenzo 332, Teléfono 249745.
15|2|F|74694|15|2

A/ALQUILERES necesitamos urgente casas y departamentos para satisfacer numerosos pedidos de clientes muy solventes con 2 garantías, contratos reajustables cada 3 meses. Provivienda Inmobiliaria SRL. Perú 1214. TE. 218277 - 255813.
12|2|C|283|15|2

AAA ALQUILO confortable casa amoblada en Benegas, 3 dormitorios, garaje, patio, jardín. - Pesos 1.000.000 mensuales. Tel. 216796.
15|2|T|4040|16|2

AAA - $ 850.000 alquilo regio departamento con teléfono, 3 dormitorios ,2 baños, terraza, churrasquera, garaje. Céntrico Godoy Cruz. ABC Inmobiliaria. San Martín 254 - Godoy Cruz. 227011.
15|2|F|14669|15|2

A - MUDANZAS económicas por hora. Taxi Flex Argentina. Teléfono 255000.
1|2|F|71239|16|2

A A DUEÑO directamente necesito alquilar vivienda particularmente. Ofrecimientos 240156.
10|2|C|871|16|2

A DUEÑO sin intermediarios, alquilo casa o departamento, excelente garantías. 218066.
11|3|C|989|20|2

A DUEÑO necesitamos alquilar casas, departamentos, locales, pedidos urgentes. Nicolás Avellaneda 125 - 258543 - 251597. - Godoy & Pelaia.
13|2|F|74135|28|2

A COMERCIANTES, oportunidad. Regio salón Barrio Serrano, $ 280.000. Hoy: 224657.
15|2|C|487|15|2

A MAIPU, buscan dos mayores, alquilar vivienda. Execelentísimas garantías. Hoy: 224657.
15|2|C|487|15|2

A DUEÑO alquilo casa 2, 3 habitaciones hasta 450.000, excelentes garantías. Tel. 240775.
15|2|C|495|15|2

A 500.000 departamento céntrico, un dormitoro; otro Godoy Cruz 3 dormitorios, 700.000. 240156.
15|2|C|590|15|2

A - $ 500.000 regio departamento con teléfono. José Federico Moreno. San Lorenzo 332.
15|2|C|566|15|2

A - $ 450.000 Ciudad, casita cómoda, con cochera. José Federico Moreno. San Lorenzo 332.
15|2|C|566|15|2

A $ 600.000 departamentito amoblado con teléfono. José Federico Moreno, San Lorenzo 332.
15|2|C|566|15|2

A $ 450.000 amplísima casa para depósito. José Federico Moreno San Lorenzo 332.
15|2|C|566|15|2

A $ 850.000 en Luzuriaga, magnífica casa, cuatro dormitorios, otras comodidades. José Federico Moreno. San Lorenzo 332.
15|2|C|566|15|2

A $ 1.000.000 soberbia antisísmica Dorrego. Gran comedor, tres dormitorios (aire acondiciona) do), teléfono, cochera. José Federico Moreno, San Lorenzo 332.
15|2|C|566|15|2

A BONITA casa con teléfono, Godoy Cruz, dos, tres dormitorios, dependencias, 243143.
15|2|C|574|15|2

A ALQUILO departamento 2 dormitorios ,monoblock Mitre, 7º piso, 450.000, Livellara 215332.
15|2|C|582|15|2

ALQUILO oficinas muy céntricas, baño, cochera, Colón 293. Teléf. 249914.
11|2|C|565|15|2

ALQUILO: departamento céntricos frontales, 2,3 dormitorios, cochera. Colón 293, T. 249914.
1|2|C|565|15|2

ALQUILAMOS departamento a estrenar cerca Parque, amplio living comedor, 3 dormitorios, etc. $ 350.000. Nicolás Avellaneda 125. 258543 - 251597. Godoy & Pelaia.
14|2|F|74306|15|2

AMPLIA casa moderna, cuatro dormitorios, dos baños, recepción, servicios, ofrezco sobre Avenida Aristides Villanueva - 291304.
15|2|C|490|15|2

ALQUILO departamento categoría, Perú 900, 3 dormitorios, cochera, estrenar, $ 1.800.000. Rivadavia 500, p. b., 3 dormitorios, teléfono, pesos 1.300.000. - Canizo Puebla, T. 247949.
15|2|F|74626|15|2

ALQUILO tres salones con baño, para depósito. Maza 51. Ciudad. Tratar. Tel. 251017.
15|2|C|425|15|2

ALQUILO directamente oficina amoblada, baño y teléfono, San Lorenzo 662.
15|2|C|438|16|2

ALQUILAR, matrimonio mayor necesita casa 3 habitaciones, zona Dorrego, hasta $ 500.000. - Máxima garantía. Zapiola 1110. Dorrego. Tel. 248280.
15|2|C|439|15|2

ALQUILO habitación, toda comodidad, persona sola o matrimonio. Paraná 1269. Barrio Laprida. Godoy Cruz.
15|2|C|374|15|2

ALQUILO departamento a persona sola. Díaz Vélez 1691, barrio Ejército de los Andes.
15|2|C|377|15|2

ALQUILO oportunidad ingenieros YPF etc., pegada Paso Andes, Godoy Cruz. Linda casa, garaje. 600.000. Hoy: 224657.
15|2|C|485|15|2

ALQUILAMOS, chalecito en Dorrego 2 dormitorios, dependencias, t.servicios, teléfono entrada de vehículo $ 700.000. Castillo Moreno. Catamarca 115 Mza. Tel. 245391.
13|2|F|74677|15|2

ALQUILAR necesito a propietario directo casa, uno o dos dormitorios, pago de $ 250.00 a pesos 300.000. Llamar al T. 255038.
15|2|C|366|15|2

ALQUILO departamento céntrico, 1º piso, 3 dormitorios, pesos 850.000, 292402.
15|2|C|595|15|2

ALQUILO departamento céntrico amoblado, 2 dormitorios, cochera, $ 600.000, 292402.
15|2|C|595|15|2

ALQUILO departamento en Dorrego, amoblado 1 dormitorio $ 400.000, 292402.
15|2|C|595|15|2

ALQUILO departamento céntrico estrenar, tres dormitorios, cochera, $ 1.000.000. 292402.
15|2|C|595|15|2

ALQUILO galpón con oficina ideal depósito, a Mts. San Martín, 292402.
15|2|C|595|15|2

ALQUILO departamento bajo, tres dormitorios, living 600.000. Funes, Teléfono 216988.
15|2|C|599|15|2

BUSCO señora seria tenga departamento a compartir. - 252693.
14|2|C|217|15|2

BUSCO casa buena antisísmica, dos o tres dormitorios, dependencias servicio, teléfono, amplio jardín, 223758.
14|2|F|14642|15|2

CERCA tribunales oficina 2-3 ambientes, baño, alquiler $ 365.000. España 921, Mza.
14|2|C|344|15|2

DUEÑO alquila salón de primera, grande, con galpón, con o sin excelente vivienda todos servicios, punto inmejorable Tratar de 11 a 12 y 18 a 20 horas - Videla Castillo 2634 - Cdad.
14|2|T|4899|15|2

DEPARTAMENTO totalmente amoblado amplio, dependencias servicios, ver Montecaseros 1529 a Tratar Teléf. 233017.
16|2|C|324|16|2

DISPONEMOS de casas y departamentos para alquilar. Chacabuco 42. 218066.
11|2|C|989|20|2

(Más avisos en la Pág. siguiente)

ORO
JOYERIA BASSO
COMPRO BRILLANTES
PAGO $ 35.000 Gr. Of.
SAN MARTIN 1360 - LOCAL 25
(Galería Mendoza)
11|2|C|137|15|2

CEMENTO
RIPIO 6 Mts. .... $ 60.000
LADRILLONES $ 220
GRANULADO VOLCANICO
Avellaneda 1445 - Villa Nueva.
Tel. 260527 - CASA ARTUSO
8|2|F|73055|29|2-A

VICIA
NACIONAL E IMPORTADA • ADEMAS CEBADA - AVENA
CENTENO e INOCULANTE
MALIZIA VICIA DESDE $ 2.200 el Kg.
B. DE LOS ANDES 1736 - SAN JOSE - TEL. 260100

DEPARTAMENTO VENDO por VIAJE
— REAL OPORTUNIDAD —
Tres dormitorios, tres baños, dep. de servicio pleno centro, teléfono. $ 50.000.000 y facilidades. - Total $ 155.000.000 - TEL. 259552.
15|2|F|74691|15|2

1 VENDEDOR
SELECCIONA IMPORT. EMPRESA INDUMENTARIA
Bs. As. PARA ZONA CUYO
OFRECEMOS: Selecta colección prendas vestir y sport, nacionales e importadas. - Cartera de clientes - Comisión - Premios e incentivos - Estabilidad. Inmejorables posibilidades inmediatas.
REQUERIMOS: Experiencia en venta indumentaria (mínimo 2 años) - Vehículo - Amplio conocimiento del mercado.
Solicitar entrevista HOTEL HUENTALA - TEL. 241313 - Sr. GAL
ATENDEMOS UNICAMENTE HOY
15|2|C|444|15|2

TOLSOM S.A.I.C.
— NECESITA —
APRENDICES de 15 a 17 Años
Presentarse en:
Rivadavia y San Martín - Godoy Cruz
15|2|F|74603|15|2

USADOS
con el mejor plan
CUOTAS FIJAS
SIN INDEXACION

AUTOMOVILES

DODGE 1500 1,8	Verde - $ 18.000.000	76
DODGE 1500 1,8	Naranja - $ 17.000.000	75
DODGE 1500 GT 90	$ 14.500.000	74
DODGE 1500 SPL	Rojo - $ 14.000.000	73
DODGE POLARA	Azul - $ 9.500.000	68
VALIANT IV	$ 7.500.000	66
TAUNUS CUPE	Celeste - $ 29.800.000	76
PEUGEOT 504 XSE	Rojo - $ 23.000.000	74
PEUGEOT 404	Blanco - $ 15.500.000	73
CITROEN 3 CV	Rojo - $ 13.000.000	78
FIAT 128	Celeste - $ 11.000.000	72
FIAT 1600	Rojo - $ 11.000.000	70
FIAT 1600	Rojo - $ 8.000.000	

PICK - UPS

PEUGEOT T4B	Blanca	69

OPORTUNIDADES

PEUGEOT T4B Diesel	Celeste - $ 5.500.000	69
CITROEN AMI 8	Beige - $ 7.000.000	72
RENAULT 4 S	Blanco $ 8.000.000	74
BORGWARD	Azul - $ 3.500.000	61

SABADO ATENDEMOS TODO EL DIA
DOMINGO DE 9 A 13 HS.
PERMUTAS - FINANCIACION
PRIMO MESCHINI S.A.
RIOJA 1448 Tel. 250800
15|2|F|74614|15|2

GALPON VENDO
800 m2. 500 cubiertos, teléf., oficinas, entrada p/camiones.
PELLEGRINI 236 - SAN JOSE
GUAYMALLEN
15|2|F|74599|15|2

EQUIPO MAGIRUS DEUTZ
Modelos 72 y 73, muy buen estado general. Venta con/sin acoplados. $ 98.000.000 y $ 115.000.000 respectivamente, con facilidades, recibo chasis modelo 75 en adelante parte pago. Tel. 271067
14|2|F|74468|15|2

CAMION DODGE
D.P. 400 1965 c|motor 77
MUY BUEN ESTADO - VENDO
$ 25.000.000 - Recibo lote o auto.
CABILDO 433 - Bº SANTA ANA
— GUAYMALLEN —
14|2|F|74543|15|2

OPERARIOS
CON EXPERIENCIA EN TRABAJOS BODEGA Y FRACCIONAMIENTO DE VINOS
NECESITA
BODEGAS Y VIÑEDOS RUBINO HNOS. S. A.
BONFANTI Y SOLARI - Rodeo de la Cruz - Gllén. - Mza.
HORARIO COMERCIO
14|2|F|74476|15|2

Galpón s/Av. San Martín
Con Salón de ventas y oficina - Entrada de vehículos Agua - Fuerza - Teléfono - Superficie total: 400 mts. Superficie cubierta 340 mts. - Precio $ 80.000.000. - Permutas, escucho ofertas.
SAN MARTIN 2065 —— LAS HERAS
14|2|F|74422|15|2

Ladrillos Comunes para Frente Visto
$ 180 c|u. puestos en obra.
ROMA - Lote 4 - BERMEJO
Sr. RAMIREZ - TELEFONO 262782
14|2|T|4894|17|2

SUZUKI - HONDA - KAWASAKI
550 cc. HASTA 750 cc. COMPRO CONTADO O PERMUTO POR CITROEN 3 CV 1975
NECOCHEA 1253 — SAN JOSE — GUAYMALLEN
15|2|C|336|15|2

RIVADAVIA
NECESITO ALQUILAR CASA
Hasta $ 500.000 mensuales.
— DOY REFERENCIAS —
TELEF. 43305 - RIVADAVIA
14|2|F|74401|15|2

CEBADA
FORRAJERA BLANCA Y NEGRA CERVECERA EL Kg. $ 280; MIJO EL Kg. $ 300 Corralón AVELLANEDA
AVELLANEDA Y ROCA - V. NUEVA - TEL. 262278
15|2|F|74726|15|2

1 Secretaria - 1Vendedora
Dactilógrafa, muy buena presencia - Edad 18 a 25 años, de amable trato y agradable conversación. Referencias. Sueldo mayor a convenio - CRISTALOZA - SAN JUAN 1197 - MENDOZA.
15|2|C|593|15|2

DODGE 1500 . 1974 $ 12.900.000
DODGE 1500 . 1975 $ 13.900.000
FIAT 125 .... 1973 $ 11.900.000
Chapa Mendoza - Buenos
NECOCHEA 770 - SAN JOSE
15|2|C|570|15|2

Frente Portones del Parque Alquilo Departamento Planta Baja
Sobre Emilio Civit al 700, dos dormitorios, living comedor amplio, patio con jardín y patio para tendedero.
MARTILLERO JUAN DINTRONE
Avenida España 1248 - 1º Piso - Of. 11 - Tel. 253595
15|2|F|74722|15|2

Casa Material Ciudad
4ª Sección, buen estado, 2/3 dormitorios y dependencias, baño instalado, entrada varios coches, 240 m2 terreno con 14,50 m frente. Con teléfono. $ 57.000.000 con facilidades.
TELEFONO 271067
14|2|F|74472|15|2

CAVIC
LICITACION PUBLICA POR LA VENTA DE:
HIERRO DULCE
HIERRO DE FUNDICION
CHATARRA EN GENERAL
APROXIMADAMENTE 50.000 Kg.
Retiro de Pliegos: Sub Gerencia de Compras y Abastecimientos Av. España 70 Sur - SAN JUAN
Apertura: 28/2/80 - 11.30 hs.
15|2|F|74607|15|2

Avisos Clasificados

(Viene de la Pág. anterior)

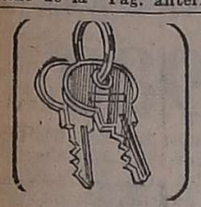

Arriendos y Cambios

DISPONGO casa antisísmica, 18 ambientes, baños instalados. Tratar Aristides Villanueva 533 (de tarde). 15|2|F|74662|18|2

DUEÑO alquila 5ª Sección, departamento amoblado, $ 700.000 Jofré 233, tarde. 15|2|C|458|15|2

DEPARTAMENTO finis i m o, dos dormitorios, dependencias completas, teléfono exclusivo, totalmente amoblado, ofrezco. - T. 291304. 15|2|C|490|15|2

DEPARTAMENTO ofrezco en alquiler, 3 dormitorios. T. 291140. 15|2|T|5008|15|2

GALPON grande ciudad, otro Godoy Cruz, alquilo 2.200.000, teléfono, fuerza. Interesado trate: 243206. 14|2|C|346|15|2

EMPRESA necesita alquilar a propietario directo, casa bien ubicada, tres dormitorios, todos servicios Dirigirse Gerencia. 291412 291163. 14|2|C|206|16|2

NECESITAMOS alquilar para ejecutivo, casa 2 dormitorios, preferente con teléfono hasta $ 800.000. Tel. 245391. 14|2|F|74519|15|2

NECESITO alquilar casa corte antiguo, amplia, para Instituto. - Sr. Marello. Tel. 250628. 15|2|C|370|15|2

NECESITO alquilar habitación o garaje para vivienda señora jubilada. 242338. 15|2|C|543|15|2

NECESITO alquilar departamento céntrico, 3 dormitorios y dependencias de servicio, pago adelantado 6 meses. Ofertas: Gutiérrez 375, ciudad, T. 254128 - 261490. 15|2|F|74743|16|2

NECESITO alquilar departamento chico, céntrico o habitación media pensión en casa Sra. sola, ciudad. 241284. 15|2|C|572|15|2

PROPIETARIO ofrece casa 5 habitaciones, galería, garaje, dependencias para consultorio, oficinas, etc. en Julio L. Aguirre ciudad, 650.000 ajustables. Indispensable garante y depósito 2.500.000. Tratar hoy Juan B. Justo 550, C. 8 a 12.30. 15|2|C|592|15|2

PERMUTO camión Dodge DP. 500 modelo 1970 con cobertura metálica por casa o lote sobre Paso de los Andes de Godoy Cruz, diferencia a convenir. Armani 532, Godoy Cruz, T. 223616. 15|2|T|4933|15|2

SE ALQUILA galpón. Tratar Legulzamón 152, G. Cruz. 15|2|F|14662|15|2

Academias

APRENDA peluquería damas, métodos m o d e r n o s. - Academia "L'Etoile", San Martín 1718. 13|2|C|432|24|2

Turismo

CHILE Quintero las mejores playas del pacífico. Hotel con media pensión $ 29.000 diarios. Reservas, 9 de Julio 1539, 1º D. Teléf. 252541. 12|F|71412|15|2

MAR DEL PLATA - Punta Mogotes, alquilo chalet (barato) Febrero, Marzo e invierno. Pellegrini 1372, Godoy Cruz. Tel. 290929. 15|2|C|483|15|2

PLAYAS de Chile casas amobladas desde 12.000 chilenos quincenales. T. 217249. 14|2|C|273|16|2

VIÑA arriendo departamento 6 camas. Fono 971320 - Viña del Mar. 15|2|F|74744|15|2

Cambiadores y Televisores

SERVICE televisión, combinados, grabadores, garantía escrita. Patricias Mendocinas 1985, 253083. 12|2|C|271|18|2

Educacionales

A.A.A. INGLES, Castellano, Profesora prepara alumnos, Ferroviarios Argentinos 717. Tel. 253471. 14|2|C|213|16|2

A.A. ALUMNOS secundarios preparamos todas materias individualmente. San Martín 829. Ciudad. 7|2|C|782|16|2

A DOMICILIO, clases de Inglés, infantiles, adultos. Profesora diplomada. 253785. 11|2|C|134|17|2

A - ALUMNOS secundarios preparamos todas las materias. Damos garantías. Buenos Aires 330, 5º F. Teléfono 253639. 12|2|C|208|16|2

ABSOLUTA responsabilidad - Experiencia - Todas materias secundarias. Ingreso Liceo Militar - Instituto Columbia - Teléfono 270609. ! 6|2|C|571|15|2

ATENCION personalizada Castellano, Literatura, Latín, Geografía. Pueyrredón 744. Mendoza. - 191795. 15|2|C|458|17|2

SE PREPARAN alumnos secundarios en Química, Física, Matemática, Psicología y Filosofía. Anzorena 304 - Godoy Cruz. Tel. 222439. 15|2|C|14669|15|2

SECUNDARIOS: vacantes primero a tercer año, todas materias. - Tel. 220511. 12|2|C|263|16|2

SERVICIO NACIONAL DE EMPLEO
SAN MARTIN 2160 - CIUDAD - TELEFONO 251132

SE OFRECE: Joven para ventas con movilidad. - Señoritas para promoción. - Señoritas para oficina horario corrido o por medio día. - Perfoverificadora de IBM. - Joven perito mercantil, dactilógrafo, cuentacorrentista, caja, bancos, etc., para trabajar medio día, de tarde. - Dibujante publicitaria, medio día u horario corrido. - Señorita especializada en computación, perfoverificación y programación, sistema Cobol. - Señoritas para trabajar en el comercio con experiencia en ventas. - Jóvenes para tareas de limpieza de oficinas por medio día. - Señora para tareas de limpieza en casas de familia por horas. - Mozo. - Mucamas de hotel. Ayudante de cocina para restaurante. - Lustrador de muebles y plastificado, oficial encofrador, arreglo y reparador de muebles en general. - Auxiliar técnico electricista. - Técnicos electromecánicos. - Serenos. - Porteros. - Encargados de edificios. - Matrimonios para caseros. - Mecánico de tractores. - Bachilleres técnicos químicos, ambos sexos. - Enólogos. - Técnica en laboratorio y farmacia. - Técnico mecánico. - Maestros mayores de obras recién recibidos. - Maquinista de cargadora frontal y autoelevadores. - Oficial vidriero. - Tractoristas. - Jardinero. - Señorita masajista con experiencia en institutos de hidroterapia. - Planchadora textil. - Operarios generales. - Personal de maestranza. Costureras a mano. - Técnico en matafuegos. - Cortador de carne. - Personas para cobranzas con movilidad. - Técnico relojero. - Señor/a para enseñar a manejar automóviles. - Señora para realizar trabajos de cotillón o manualidades. Auxiliar de farmacia. - Farmacéutica. - Chofer profesional carga pesada. - Ingeniero mecánico.

SE NECESITA: Oficiales y medio oficiales electricistas. - Mecánicos para mantenimiento de maquinarias de bodega. - Una celadora para jardín de infantes. - Cuatro peritos mercantiles (varones) dactilógrafos, con experiencia contable y liquidación de sueldos y jornales. - Una peluquera profesional y tres ayudantes. - Seis cajeras para supermercados. - Una joven para verdulería. - Un señor técnico contable. - Un joven para hacer trámites bancarios, etc., mayor de 18 años. - Operario para fábrica de tergopol. - Oficial y medio oficial mueblero. - Dos viajantes con movilidad. - Dos mucamos. - Dos señoritas jóvenes muy buena presencia, con experiencia en ventas de ropa para damas para boutique. - Cuatro oficiales albañiles, dos oficiales carpinteros y lustrador de madera de obras para trabajar en Las Cuevas. - Dos señoritas muy buenas dactilógrafas para máquinas eléctricas. - Pulidor de parquet y de granito. - Dos jóvenes para expender nafta. - Dos jóvenes para lavado y engrase de automóviles. - Oficiales y medio oficiales gasistas. - Oficiales y medio oficiales torneros. - Ajustadores. - Soldadores eléctricos. - Maestro mayor de obras experimentado. - Azulejista y ceramista. 13|2|F|Pte.

EDICTOS JUDICIALES

EDICTO. — Caja de Seguro Mutual Ley 1828, cita cinco (5) días beneficiarios José Genaro Reta Sánchez para reclamos derechos seguro mutual. - Carlos R. Nanclares, Gerente Interino. 11|2|C|326|15|2

EDICTO. — Ministerio de Bienestar Social - Decreto 567/75 cita (5) cinco días beneficiarios Elma Beatriz Lucero. Indemnización por fallecimiento. 12|2|C|158|16|2

EDICTO. — Caja de Seguro Mutual Ley 1828, cita cinco (5) días beneficiarios José Marcial Rodríguez Domínguez, para reclamos derechos seguro mutual. Carlos R. Nanclares. Gerente interino. 12|2|C|159|16|2

EDICTO. — Ministerio de Cultura y Educación, cita ocho (8) días dieciocho paquetes alambre galvanizado para sunchar cajones con chanfle 1.525 m.; veintisiete cajas clavos puntas cajoneros, barnizados de 25 kgs. cada una; trece cajas clavos cajoneros barnizados 15x 50 de 25, Kgs. cada una; un paquete 26.500 Kgs. flejes propileno; un paquete flejes polipropileno de 26.500 Kgs.; siete cajas clavos punta cajoneros 12 x 32 pulidos 25 Kgs. cada una; doce cajas grampas "U" pulidas 12 x 16 de 25 Kgs. cada una; tres rollos alambre galvanizado Nº 15, en total 137,500 Kgs.; tres cajas clavos barnizados 8 x 25 de 30 Kgs. cada una; tres cajas clavos 10 x 32 pulidos de 25 Kgrs. cada una; tres cajas clavos 2½, pulgadas pulidos punta paris de 25 Kgs. cada una; tres rollos alambre recocido en total 68 Kgs.; una balanza "AM" para 120 Kgs. con 4 pesas color celeste Nº 1808 buen estado, Sin Base Mejor Postor. Comisión martillero acto remate, saldo aprobada subasta juicio 75.984. "Giraudo B. Segundo contra Fernández y Campo S.A.I.C. por daños y Perjuicios". Exhibición: Casa Departamental. Informes: Secretario autorizante o martillero San Juan 264. San Rafael. San Rafael. Febrero 11 de 1980. - Carlos H. Soria, Secretario. 13|5|F|74093|15|2

EDICTO. — Juez Tercer Juzgado Civil, cita herederos y acreedores de José Gregorio Farías comparendo Veinte de febrero de 1980, a las once y treinta horas. Arnaldo Andrés Frigerio, secretario. 5|2|C|075|15|2|A

EDICTO. — Juez Trece Civil cita herederos y acreedores Juan Bautista Vitale, comparendo cuatro de marzo próximo, nueve y treinta horas, Rodolfo C. Adam, secretario. 5|2|C|551|15|2|A

EDICTO. — Juez Civil Rivadavia, cita herederos y acreedores de Severino Bautista Montaldi, comparendo veinticinco de febrero, once horas. Autos Nº 2705. Armando Pineyra, secretario. 5|12|C|545|15|2|A

EDICTO. — Juez Catorce Civil, cita emplaza herederos acreedores autos Nº 92.424, "Blanca Brizuela de Echegaray", comparendo, veintinueve de febrero de 1980, diez treinta horas, Felipe A. De la Rosa C., secretario. 5|2|C|573|15|2|A

EDICTO. — Juez Sexto Civil, cita herederos y/o acreedores Dña. María Teresa Parra Martínez de García, comparendo veintinueve de febrero próximo a las diez

Esta noche en Mar del Plata, Castellini - Gomez

MAR DEL PLATA, 14. (Télam). — El ex campeón del mundo de los medianos livianos, el pampeano Miguel Angel Castellini y el panameño Sixto Gómez, protagonizarán mañana, a las 23, en el Centro de Educación Fisica número uno de esta ciudad, la séptima velada boxística del año, organizada por la empresa Luna Park.

Esta será prácticamente la última oportunidad que tendrá Castellini para intentar volver a los primeros planos, ya que un traspié sería poco menos que lapidario para sus aspiraciones. La ocasión se presenta propicia, ya que su rival no cuenta con muy buenos antecedentes. Las diferencias de experiencia y de pergaminos son notorias, sólo resta saber, si la juventud de Gómez no será una cuesta difícil de subir para el argentino.

Castellini nació el 26 de enero de 1947 en Santa Rosa, La Pampa. Profesional desde mayo de 1965, cuenta con 86 combates, de los cuales ganó 66, 45 antes del límite, empató 12 y perdió 8. Fue campeón del mundo desde el ocho de octubre de 1976 cuando superó al español José Durán hasta el 6 de marzo de 1977, fecha en la que fue vencido por el nicaragüense Eddy Gazo. Realizó su última pelea el 11 de enero del presente año, empatando con el porteño Julio César Arancibia.

Gómez por su parte, nació el 28 de marzo de 1955 en Darien, Panamá. Tiene sólo doce combates, de los que ganó 10 y perdió 2, ante el campeón de su país, Vicente Avila y en su última confrontación, que data del 25 de marzo de 1979, fue noqueado en tres asaltos por el puertorriqueño Carlos Betancour.

Peleas en el interior

BUENOS AIRES 14. (Télam) — El combate que sostendrán el Córdoba Julio César Saba y Ramón Domínguez es el de mayor atracción de los programados para mañana en el interior del país.

Saba - Domínguez

En el Club Redes Cordobesas de Córdoba, el ex campeón argentino y sudamericano de los gallos, el local Julio César Saba enfrentará al fuerte pegador chaqueño Ramón Dominguez. Saba militará ahora en la categoría supergallo.

Núñez - Martínez

Hipólito Núñez, salteño, número uno del ránking argentino pluma combatirá en el Club Defensores de Villa Luján, en Tucumán, con el excelente liviano júniors local Gustavo Martínez.

Escobar - Mendoza

El chaqueño Víctor Escobar y el rosarino Rubén Mendoza, tendrán a su cargo la pelea de fondo del festival, anunciado por el Club Acción de Presidencia Roque Sáenz Peña.

Herrera - Fernández

Carlos María del Valle Herrera, número dos del ránking mundial mediano júniors, enfrentará a diez vueltas al puertorriqueño Miguel Maldonado. La pelea tendrá lugar en las instalaciones del Club Colón, de la localidad santafesina de San Justo, de donde es nativo Herrera.

Coronel - Quintana

En la Asociación Jujeña de Básquetbol ,el chaqueño Enrique Coronel, que milita entre los medio medianos livianos, enfrentará al bonaerense Ramón Quintana.

Para el sábado

En el Club Sportivo Toay de Santa Rosa, La Pampa, el salteño Marino Américo Suárez peleará a diez rounds con el cordobés Raúl Pared.

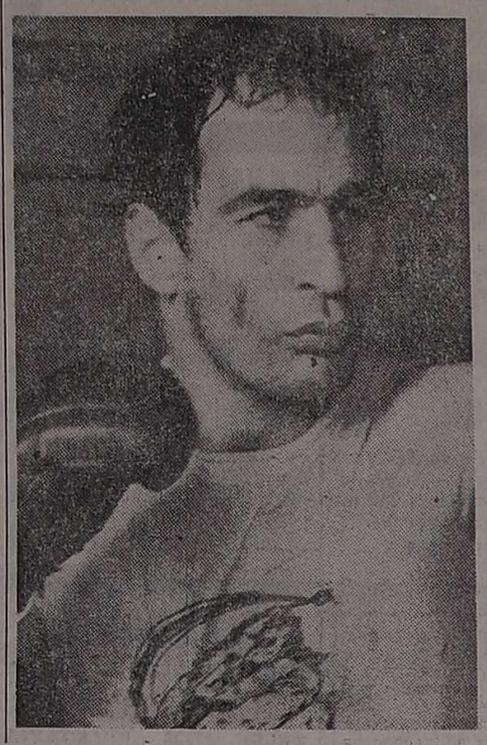

Miguel Angel Castellini retorna al cuadrilátero y frente a un rival de escasa experiencia.

Buenos Aires sede del mundial de tiro

CIUDAD DE MEXICO, 14 (Télam-DPA). — La asamblea general de la Unión Internacional de Tiro (UIT), confirmó en la capital mexicana la designación de Buenos Aires y Caracas como sedes del campeonato mundial de trapp, skeet y blanco móvil, en 1981, y del campeonato mundial de tiro, en 1982 respectivamente.

La asamblea, que delibera desde ayer en la capital azteca con la presencia de 126 delegados de 82 países, otorgó asimismo a Canadá y Austria las sedes del campeonato mundial de trapp, skeet y blanco movil, en 1983, y del campeonato mundial de armas automáticas, en el mismo año, respectivamente.

La confirmación de Caracas y Buenos Aires como sedes de los mencionados eventos se produjo luego de que las delegaciones argentina y venezolana rindieron un informe sobre el estado de la organización de los torneos.

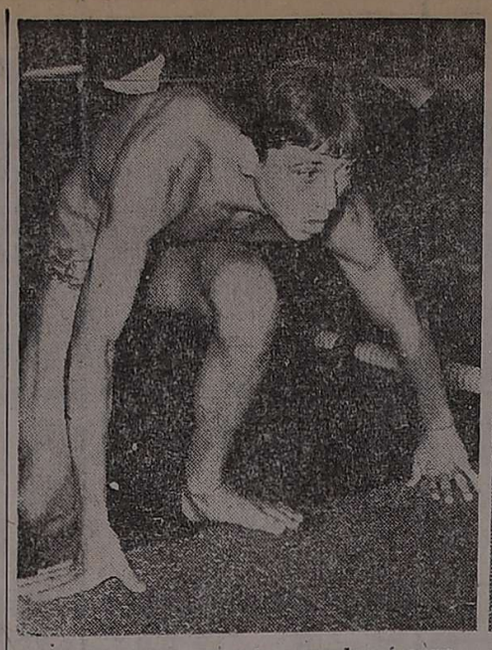

Luis Rando, de Regatas, que logró superarse y exhibir un buen nivel ante sus pares.

Juana Bonanno, de YPF, se prodigó en varias competencias y logró excelentes marcas.

Natación: mendocinos en el nacional 1980

Finalizó en Santa Fe el campeonato de natación de la República, en el que intervinieron 45 clubes mediante la actuación de 350 nadadores.

Mendoza estuvo representada por Regatas e YPF, quienes cumplieron destacadas actuaciones.

Luis Rando fue tercero en 100 m. juveniles "A" con 1m. 00s. 7, récord mendocino; segundo en 400 libres con 4m. 33s. récord mendocino; cuarto en 200 libre, misma categoría con 2m. 12s. y quinto en 200 medley, con 2m. 35.

Fabián Manoni sexto en 200 medley infantiles B con 2m. 50s. y segundo en 100 mariposa, misma categoría, con 1m. 16s. 10.

Viviana Torres, sexta en 100 m. pecho infantil "B" con 1m. 33s. 20.

Emilio Rando quinto en 400 m. medley juvenil "B", con 5m. 25s.

Por su parte Raúl Lemir octavo en mariposa, 100 m. juvenil "B", en un tiempo de 1m. 08s. 80 y la posta juvenil "B" integrada por Pablo Rando, Raúl Lemir, Emilio Rando y Luis Rando marcaron 7m. 04s. 7 para esa distancia.

Juana Bonanno (YPF) en juvenil "B", séptima en 200 m. con 2m. 24s. 60; tercera en 400 m. con 5m. 43s. 40; cuarta en 100 mariposa con 1m. 12s. 80; quinta en en 100 m. libre con 1m. 07s. 40; cuarta en 800 m. libre con 10m. 14s. 70 y tercera en 400 m. libre con 4m. 53s.

Fernando Rocca, en juvenil "A", séptimo en 100 m. espalda con 1m. 13s. 50; y (formando parte de la posta 4x100 estilo con Castillo, Comandini y Rodríguez, segundos en 4m. 48s. 70.

Cecilia Lecea en infantiles "A", sexta en 100 m. pecho con 1m. 41s. 30; y sexta en 100 mariposa con 1m. 34s. 60.

Gabriela Torres séptima en 100 m. pecho infantiles "B" con un tiempo de 1m. 33s. 20. Gustavo Castillo sexto en 100 m. pecho juvenil "A", con 1m. 22s. 90.

La posta 4x100 estilos juvenil "B" integrada por Castillo, Visentini, Sergio y Eduardo Provenzano, octavos en 4m. 54s. Posta 4x100 libre infantiles "B" con Giménez, Manzano, Fernández y Presiani, terceros en 4m. 45s. 60. Posta libre juveniles "B", con Fernández, Roca, Rodríguez y Comandini, séptimos con 4m. 30s. Posta 4x100 estilos infantiles "B" con Giménez, Presiani, Manzano y Fernández, terceros en 5m. 29s. 70.

Natación "Vendimia 80"

Dio comienzo en Y.P.F. el torneo de preinfantiles

Con el bullicio, que es de prever, la algarabía y los cánticos, que se escuchaban en todos los sectores del natatorio de Y.P.F, dio comienzo el Campeonato de Preinfantil "Vendimia" 1980, que organiza y fiscaliza la Federación Mendocina de Natación, con la adhesión de la "Comisión Vendimia 1980" a través de la Dirección de Deportes, Recreación y Turismo Social de la Provincia.

Entre las autoridades que se encontraban presente, estaban el profesor Carlos Landaburo y el profesor Alfredo Scalzi director y jefe de deportes, respectivamente, de la Dirección de Deportes, Recreación y Turismo de la Provincia. También habían autoridades de la Federación y de los distintos clubes que la componen.

Este certamen cuenta con la disputa de 48 competencias, separadas en 4 jornadas de 12 cada una, el ganador se llevará el trofeo challengue "Vendimia 1980". Esta copa por ser challengue se la acreditará definitivamente el club que la gane tres años seguidos ó 5 alternados. Es de hacer notar que este es el segundo certamen, obviamente el primero fue el del año pasado.

El primer récord de la velada y del campeonato, lo obtuvo Verónica Zanetti, de Obras Sanitarias de la Nación, al quebrar el registro de los 50 metos espalda damas preinfantiles "B", con un tiempo de 46 segundos, 40 centésimas, para los 48 segundos, 10 centésimas que tenía Graciela López (Independiente Rivadavia), desde el 29 de agosto de 1974. Es decir que Verónica logró en casi 2 segundos una marca que se aproximaba a los 6 años de duración.

El segundo y último récord de la noche, lo consiguió la posta de Y. P. F., formada por Carina Gotte, Adriana Bistoletti, Verónica Castro y Verónica Puebla, con un tiempo de 1 minuto, 19 segundos, 50 centésimas, contra 1 minuto, 24 segundos, 80 centésimas que tenía la posta de Regatas, desde el 14 de octubre de 1978. La carrera fue de 4 x 25 metros libres damas preinfantiles "B".

Cumplida la primera fecha, la puntuación general, es la siguiente: 1º Yacimientos Petrolíferos Fiscales, con 114 puntos; 2º Universidad Nacional de Cuyo, 37; 3º Mendoza de Regatas 32 y 4º Obras Sanitarias de la Nación, con 26 puntos.

Resultados

25 m. mariposa damas preinfantil "B": 1ª) Verónica Puebla, YPF, 20" 50; 2ª) Verónica Zanetti, OSN, 20" 70; 3ª) Carina Gotte, YPF, 24" 50.

25 m. mariposa varones preinfantil "B": 1º) Adrián Sanjurjo, YPF, 20"; 2º) Guillermo Chirino, UNC, 21" 70; 3º) Walter Koch, YPF, 29".

100 m. libre damas infantil "A" (sin puntaje): 1ª) Marta Chaves, CMR, 1' 21" 80; 2ª) Marcela Zanetti, OSN, 1' 22" 10; 3ª) Marina Castro, YPF, 1' 26" 80.

25 m. espalda varones pre infantil "A": 1ª) Silvana Elías, UNC, 22" 70; 2º) Claudia Barrionuevo, YPF, 26" 80; 3º) Andrea Distoletti, YPF, 29" 20.

25 m. espalda varones pre infantil "A": 1º) Javier Blanco, YPF, 23" 40; 2º) Matías Mayol, CMR, 25"; 3º) Juan Citon, O. S. N., 29" 20.

100 m. varones infantil "A" (sin puntaje): 1º) Gustavo Páez YPF, 1' 51" 50; 2º) Claudio Llin, CMR, 1' 58"; 3º) Víctor Puche, YPF, 1' 59" 90.

50 m. espalda damas pre infantil "B": 1ª) Verónica Zanetti, OSN, 46" 40 (récord mendocino); 2ª) Laura Berti, CMR, 50" 80; 3ª) Verónica Castro, Y. P. F., 52" 50; 4ª) Silvina Elías, UNC, 55" 20.

50 m. espalda varones pre infantil "B": 1º) Guillermo Chirino, UNC, 48" 60; 2º) Roberto Bastías, YPF, 52" 10; 3º) Gastón Gordillo, OSN, 53" 40.

100 m. individual damas infantil "A" (sin puntaje): 1º) Marcela Zanetti, OSN, 1' 33" 10; 2ª) Ana Chirino, UNC, 1' 38"; 3ª) Marina Castro, YPF, 1' 38" 10.

100 m. individual varones infantil "A" (sin puntaje): 1º) Claudio Llin, CMR, 1' 35"; 2º) Carlos Vanzan, YPF, 1' 36" 20; 3º) Marcelo Pelleritti, CMR, 1' 44" 40.

Posta 4x25 m. libre damas pre infantil "B": 1ª) Carina Gotte-A. Bistoletti, Verónica Castro-V. Puebla, YPF, 1' 19" 50 (récord mendocino); 2º) Griselda Sanso-S. Salico, P. Bueno-Laura Berti, CMR, 1' 32" 30; 3º) Laura Rice-V. Vitale, M. Casali-Nora Páez, YPF, 1' 33" 10.

Posta 4x25 m. libre varones pre infantil "B": 1º) J. Blanco-Walter Koch, R. Bastías-A. Sanjurjo, YPF, 1' 17" 60; 2º) Pablo Cordori-E. González, A. Sanmartino-F. Mateu, CMR, 1' 40" 40; 3º) M. Olivera-R. Prat, Gustavo Parisi-C. Sanjurjo, Y. P. F., 1' 44" 10.

Tercera fecha

Esta noche, a partir de las 21, se cumplirá la tercera fecha del Campeonato de Preinfantiles de Natación Vendimia 1980, la jornada tendrá como escenario el natatorio del club YPF y el programa de pruebas es el siguiente:

25 metros espalda damas preinfantiles "B"; 25 metros espalda varones pre infantiles "B"; 100 metros pecho damas infantiles "A" (sin puntuación); 25 metros pecho damas pre infantiles "A"; 25 metros pecho varones pre infantiles "A"; 100 metros espalda varones infantiles "A" (sin puntuación); 50 metros mariposa damas pre infantiles "B"; 50 metros mariposa varones pre infantiles "B"; 50 metros libres damas infantiles "A" (sin puntuación); 50 metros libres varones infantiles "A" (sin puntuación); posta 4x50 metros libres damas pre infantiles "B" y posta 4x50 metros libres varones pre infantiles "B".

Verónica Zanetti, de OSN, consiguió el primer récord del campeonato de preinfantiles Vendimia 1980. Su tiempo fue de 46 segundos 40 centésimos, para los 50 metros espalda damas preinfantiles "B".

Torneo sudamericano de natación desde el 26

BUENOS AIRES, 14 (Télam) — Luego de 18 años, la Argentina volverá a ser sede de las máximas confrontaciones subcontinentales de natación.

Del 26 de febrero al dos de marzo, los natatorios del club River Plate y del Racing Club serán escenario del "Campeonato Sudamericano de Natación Polo Acuático, Saltos y Nado sincronizado".

El certamen, que se denominará IV Centenario Fundación de Buenos Aires, contará con la presencia de los seleccionados de Argentina, Brasil, Colombia, Venezuela, Perú, Uruguay y Surinam, faltando confirmar la participación de Chile.

Previamente, del 16 al 20 del corriente, los nadadores argentinos competirán en el campeonato nacional, del cual saldrá la nómina final del equipo albiceleste.

Sin dudas, el rival más peligroso para la Argentina, uno de los favoritos por su condición de local y por sus éxitos en el último Sudamericano de Guayaquil, será Brasil.

Los brasileños vendrán con su equipo completo, en lo que será la delegación más numerosa, con más de 75 personas. Su alto nivel competitivo lo ha convertido, en los últimos años, en el dominador de la natación sudamericana.

La Argentina, por su parte, no cuenta con grandes figuras, excepción hecha de Conrado Porta, sino con jóvenes de un buen nivel y, sobretodo, muy trabajadores. Los sacrificios que implica la práctica de este deporte no rentado, ha dejado en el camino a nadadores de grandes condiciones.

Las esperanzas nacionales están cifradas en Porta, Alejandro Lecot y Alejandro Blanco, entre los varones, y en Andrea Neumayer, Rosana Juncos y la ornamentalista Verónica Ribot, entre las mujeres.

Cada uno de ellos, en sus respectivos clubes, se están entrenando desde setiembre, para llegar a esta instancia en las mejores condiciones.

Entre los extranjeros, cabe destacar la presencia de los brasileños Djan Madruga, Rónulo Arantes Jr. y Flavia Nadalutti, los ecuatorianos Diego Quiroga y Enrique Ledesma y el colombiano Helmut Ievy.

En lo que respecta a polo acuático, el representativo nacional, que dirige Néstor Penas, se encuentra concentrado en el Centro Deportivo Nacional desde el lunes pasado. Junto con el seleccionado de la Federación de Water Polo de Buenos Aires, el Sporte Club Piñeiro de San Pablo y el equipo colombiano habrá de jugar una serie de partidos de práctica del 16 al 20, coincidiendo con el argentino de natación.

Perú y Surinam no participarán en polo acuático. Ambos países vienen con un reducido grupo de nadadores y es importante destacar que Surinam, ex Guayana Holandesa, es la primera vez que compite en este tipo de certámenes.

El programa de actividades del campeonato sudamericano se iniciará el martes 26, con la ceremonia inaugural y dos partidos de polo acuático. A partir del miércoles en los natatorios de River Plate, se cumplirán las pruebas de natación, nado sincronizado y polo acuático, mientras que en la pileta del Racing Club se desarrollarán las competencias de saltos.

Bochófilos se reúnen en Argentino

El club Atlético Argentino, convocó a los bochófilos a una reunión a realizarse hoy en la sede de la entidad, calle Mitre 1761 de Guaymallén, a las 21, para elegir la nueva subcomisión de bochas.

Ajedrez interno en Gimnasia

Hoy a las 21, se iniciará en el club Gimnasia y Esgrima de calle Gutiérrez 261 de ciudad, el torneo abierto de ajedrez "Vendimia", el cual se jugará a siete rondas por el sistema suizo, variante argentina.

El torneo proseguirá mañana a partir de las 18 en el mismo escenario.

En Regatas se disputará la regata Vendimia

En el lago del parque General San Martín se llevará a cabo en el Club Mendoza de Regatas, la prueba regatá "Preparación", que constará de 12 pruebas y es de carácter interno, con miras a la tradicional Regata "Vendimia", y dará comienzo a las 17 el domingo próximo.

Asamblea en la Liga de Rivadavia

La Liga Rivadaviense de Fútbol, realizará el domingo a las 8.30, la asamblea general ordinaria de delegados, en calle Lavalle 867 de la ciudad de Rivadavia, para considerar la memoria, balance y elección de presidente por el período 1980/1981 y cinco miembros titulares y cuatro suplentes para integrar el tribunal de pena de la Liga.

Conferencia de los árbitros de fútbol

Hoy a las 21.30, se realizará la conferencia presentada por el cuerpo técnico a cargo de los profesores Victorio Parlanti, Luis Astudillo y Juan Reynoso, en la sede de la entidad de la Asociación Mendocina de Arbitros, de calle Salta 2432 de ciudad. La asistencia es obligatoria para los asociados.

El papi-fútbol de Sayanca continúa

La última jornada del papi - fútbol se caracterizó por el escaso accionar de los equipos que participaron en los tres partidos de la jornada. En el primero Río Negro "A" se impuso por un solo tanto (8 a 7) a Cobos, en un encuentro discreto donde ambos bandos se limitaron a disparar de larga distancia, sin apelar a sus delanteros.

Posteriormente Construcciones Mendoza también se impuso por un solo tanto a Los Romanos (8 a 7) definiendo el ganador en la segunda parte ya que en la primera fracción lo único destacable fue su defensa.

El último partido estuvo a cargo de 1º de Mayo vs. Talleres Futura, con el triunfo del primero en 9 tantos a 4. Durante los cuarenta minutos fue el dominador del campo de juego con una delantera ágil y segura, sumándole un guardavalla y defnsa aguerrida.

Río Negro "A" (8): JC. Ojeda, J.C. Flores, J. Prise, J. Price; C. Price, C. Vega, J. Boso. D.T.: J. Sosa.

Cobos (9): J. González, O. Lucero, O. Andrada, P. González, J. Palacios. D. T. J. Palazzo.

Los Romanos - Construcciones Mendoza

Los Romanos (7): J. Marón, A. Rojos, S. Lerna, M. Bazo, J. Bazo, H. Lucero, R. Loria, R. Martín, H. Bustamante. D. T.: O. González.

Construcciones Mendoza (8): W. Lucero, J. Monenegro, F. Montenegro, F. Fenofino, E. Ibáñez, L. Leguizamón. C. Leguizamón, A. Zárate, M. Brizuela. D.T.: O. Villalobos.

1º de Mayo - Talleres Futura

1º de Mayo (9): A. Lucero, R. Mercau, M. Ferreira, R. Díaz, A. Franco, S. Vergara, A. Fernández, E. Redembach, R. Caravajal, R. Panello. D. T.: A. Carabajal.

Talleres Futura (4): L. Dipaola, H. Berón, P. de Inocencio, S. Carrizo, C. Iagnoni, C. Quiroga, S. Quiroga, S. Gervilla. D.T.: E. Lannutti. Arbitros: J. L. López y Raúl Giménez.

El Fantasma II líder en la primera etapa

VALPARAISO (Chile), 13 (U.P.I.) — El yate Fantasma Dos de la Argentina ocupa el primer lugar de la clase al cumplirse la primera etapa de la Regata Internacional Mil Millas, informó hoy la Armada.

El primero en llegar a la isla Robinson Crusoe, sin embargo, fue el yate Blanca Estela, de la Armada de Chile, cuya tripulación se adjudicó la cinta azul correspondiente.

La primera meta se encuentra ubicada a 365 millas al oeste del continente.

El Fantasma Dos, capitaneado por Hernán Boher, había llegado en segundo lugar, tres horas después del chileno al mando del capitán John Martin.

En el segundo lugar en la misma clase A se ubicó el Touch Good, de Sudáfrica, con S. J. Reed como capitán, mientras que el tercer puesto lo ocupa el Caleuche de Chile al mando del ministro de Relaciones Exteriores Hernán Cubillos.

En cuarto lugar está Cucalón, de Chile; quinto, Horizonte Segundo, Chile; sexto, Blanca Estela, Armada de Chile, y séptimo Vicking Tercero, de Chile.

En la clase B encabeza las posiciones generales Rock On, de Gran Bretaña; segundo, Puelche, Chile; tercero, Blizzard, Chile; cuarto, Aguila, Chile y quinto, Dionysia, Francia.

En la clase C como único participante esta el Araucana, de Chile.

Los yates debieron afrontar fuertes vientos y mar gruesa durante la travesía, y se informó que el Blanca Estela sufrió la rotura de su Velamen mayor, mientras que el Cucalón tuvo averías no especificadas que serán reparadas en la isla.

La segunda parte de la Regata entre Robinson Crusoe y Talcahuano sobre 345 millas al sur se largará el viernes.

Juegos olímpicos de invierno en USA

LAKE PLACID (Nueva York), 14 (UPI). — El austriaco Leonhard Stock, quien llegó a Estados Unidos como reserva de su equipo, ganó hoy la medalla de oro en la prueba del descenso alpino de los Juegos Olímpicos de Invierno.

En segundo lugar llegó su compatriota Peter Wirnsberger y en tercero el canadiense Steve Podborski.

Stock, quien pasó a ser titular solamente en las pruebas finales de práctica, hizo un tiempo de 1:45.50 para los 3.000 metros de recorrido.

Los competidores latinoamericanos— argentinos, bolivianos y un costarricense— ocuparon los últimos lugares en la clasificación, que fue la siguiente para los primeros puestos:

1) Leonhard Stockm, Austria, 1:45.50; 2) Peter Wirnsberg, Austria; 1:46.12; 3) Steve Podborski, Canadá, 1:46.62. 29) Marcelo Martínez, Argentina, 1:58.04; 30) Saunders Sánchez, Bolivia, 1:58.17; 31) Guillermo Giumelli, Argentina, 2:00.10; 32) Arturo Kinch, Costa Rica, 2:12.24; 33) Billy Avaroa Farwig, Bolivia, 2:12.66.

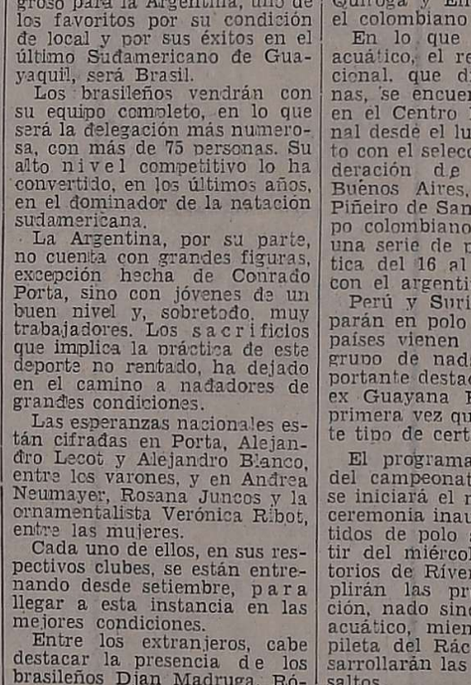

Ceballos, Lorca y Lorenzo, los titulares del equipo ganador posando con los trofeos.

Entregaron premios del comercial de bochas en Porvenir

SAN RAFAEL. — El club Sportivo El Porvenir, procedió a la entrega de premios del torneo comercial de bochas que se adjudicó el representativo de Caracas, en el curso de una cena que reunió a la familia bochófila del medio.

En este torneo que se disputó por tercetos para todo jugador, logró la primera ubicación Caracas, equipo integrado por Rubén Lorca y Juan Lorenzo como titulares, Hernán Walter Martín como suplente.

Durante la reunión de homenaje a los campeones también le fueron entregados los premios al segundo, Bodega Strólogo; al tercero, Russo y al cuarto Bar Ulloa. Durante la entrega de los trofeos el público premió con su aplauso a cada uno de los integrantes de los equipos nombrados.

En el bówling se hará reunión de delegados

Mañana a las 9.30, la Federación Cuyana de Bówling, celebrará reunión de delegados, en la sede de calle San Martín 940 de ciudad, para confeccionar el programa del presente año.

CIDCAVA realizó su Carnaval del Aire

El pasado domingo 10 de febrero se desarrolló como estaba programado el Carnaval del Aire en el deltadromo del club CIDCAVA de Villavicencio. Cabe destacar que es la primera vez que se realiza este tipo de espectáculo en la Argentina. Gran cantidad de público se deleitó con las payasadas de los pilotos disfrazados. En algunos casos los disfraces eran algo audaces como el disfraz de "Condorito" de Johan Byttebier, presidente honorario del club CIDCAVA y presidente de LADAS "Liga Argentina de Aerodeslizadores Superlivianos". La vestimenta típica de este conocido personaje de historietas cómicas estaba notablemente parecida, incluyendo las patas grandes (hechas de gomapluma) y la careta que si bien reflejaba muy bien la cara del "Condorito" le ofrecía una visión bastante pobre al piloto, pese a lo cual realizó un vuelo impecable, siendo recibido con gran alboroto del público que aprovechó para sacar infinidad de fotos del "Condorito", rodeado por gran cantidad de chicos y grandes. En la jornada también hizo su debut el club CADEC de San Rafael con el vuelo inaugural de Daniel Mainiero que realizó, lo que es indiscutible el vuelo de bautismo más perfecto que se tenga memoria, realizando un centro absoluto en un aterrizaje con gran estilo.

El próximo 2 de marzo se realizará el campeonato tradicional de la "Vendimia" que se verá favorecido por los flamantes pilotos de San Rafael, ya adquirido el club CIDCAVA durante su estadía en el campeonato intercontinental de Africa el 3 de febrero pasado, como ya es tradición el campeonato Vendimia consistirá en arrojar un racimo de uva a un barril situado en la mitad de vuelo. Al año pasado fue ganado por un médico de Salta el doctor Juan Gómez.

Se prepara el lanzamiento "Condorito". Muy agradable resultó la exhibición ofrecida.

En el bówling se hará reunión de delegados

Mañana a las 9.30, la Federación Cuyana de Bówling, celebrará reunión de delegados, en la sede de calle San Martín 940 de ciudad, para confeccionar el programa del presente año.

Nuestro conocido Oscar Palavecino, que pasara por las filas de Independiente Rivadavia, militará este año en el fútbol colombiano. Ultimamente jugó como delantero central en Instituto de Córdoba Cambia de club y de país respaldado por su olfato para el gol.

René Orlando Houseman se reintegró a las prácticas en Huracán de Parque Patricios. El puntero derecho del "Globito" cumplió una suspensión aplicada por llegar fuera de la hora establecida cuando el plantel hacia pretemporada en Necochea.

Se inicia el torneo de fútbol infantil

BUENOS AIRES, 14 (Télam) — En el estadio municipal de la ciudad de Rosario se iniciará mañana a las 20.30, el Campeonato Nacional de Fútbol Infantil, organizado por el club Juan XXIII, patrocinado por la Liga Rosarina y que contará con el auspicio del Segundo Cuerpo de Ejército General Juan Carlos Sánchez y que fue declarado de interés público por la Municipalidad de Rosario.

El certamen está reservado para jugadores nacidos en los años 1966, 67 y 68 y se jugará en tres zonas por el sistema de todos contra todos.

Los dos primeros de cada grupo adquirirán en derecho de intervenir en los cuartos de final, que se realizará también en dos zonas.

Los ganadores de cada zona se enfrentarán en el cotejo decisivo por el título, en tanto que los ubicados segundos lo harán por el tercer puesto.

En la categoría 1966 tomarán parte:

San Lorenzo de Almagro, Quilmes y Deportivo Italiano, en representación de AFIN 73; Juan XXIII, Rosario Central, Newell's Old Boys y Olimpia, por Rosario; Ferrocarril Sud (Tandil); Alumni (Azul), Racing (Córdoba); Almagro (Mar del Plata), Torito (Chiciana, Entre Ríos) y Atlético (Arroyo Seco, Santa Fe).

Por su parte en la de 1967 lo harán:

River Plate, San Lorenzo de Almagro, y Huracán, por A.F.I.N. 73; Newell's Old Boys, Rosario Central, Juan XXIII y San Antonio, por Rosario; Racing (Córdoba); Argentino (Mendoza); Kimberley (Mar del Plata); Alumni (Azul) y Atlético (Arroyo Seco Santa Rosa).

En la de 1968 intervendrán: San Lorenzo de Almagro y Huracán, por AFIN 73; Atlético Tucumán, Racing (Córdoba), Alumni (Azul), Atlético (Arroyo Seco, Santa Fe); Juan XXIII, Rosario Central y Newell's Old Boys, por Rosario y el seleccionado de Santa Fe. Capital.

Las delegaciones se alojarán en dependencias del Segundo Cuerpo de Ejército "General Juan Carlos Sánchez."

Los partidos se jugarán los días de semana en el horario de 17.30 a 24, en tanto que los días sábados y domingos también habrá partidos por la mañana, de 8 a 11.30.

Pedido de Racing

El Comité Ejecutivo de la Asociación del Fútbol Argentino (AFA), consideró el pedido del Racing Club para utilizar el domingo la cancha de Independiente de Avellaneda, durante su sesión de esta noche, pero difirió para mañana una resolución.

Ante el argumento de Racing de que el piso de su campo de juego esta siendo objeto de reparaciones, se encomendó a la comisión respectiva para que haga mañana una inspección y así determinar a posteriori.

Permiso

La Asociación del Fútbol Argentino (AFA), autorizó esta noche a Argentinos Júniors para que el domingo actúe como local frente a San Lorenzo de Almagro en el estadio de Vélez Sársfield.

La condición impuesta por el comité ejecutivo y aceptada por la entidad de La Paternal fue que arrendase dicho estadio por todo el año, por lo que Argentinos Júniors no utilizará durante 1980 su propia cancha de Juan Agustín García y Boyaca en esta Capital Federal.

En el supuesto de que se encuentre ocupada la cancha de Vélez el comité ejecutivo estudiará el caso.

Argentinos Júniors fijó para el domingo frente a San Lorenzo en 10.000 pesos el precio de las plateas altas y en 25.000 el de las plateas bajas, encontrándose en ambas incluida la entrada.

Houseman

Volvió a entrenarse el puntero derecho de Huracán ex integrante del seleccionado argentino, campeón del mundo, René Orlando Houseman.

De esta maera quedó solucionado el diferendo que tenía el jugador con los directivos de Huracán y se estima que su reaparición en la primera división, se hará cuando logre su mejor estado físico, ya que está siete kilos por encima de su peso.

Palavecino

MEDELLIN, (Colombia), 14 (UPI). — El futbolista argentino Osvaldo Marcial Palavecino, que jugó el año pasado en el Atlético Nacional, jugará la presente temporada con el Independiente Medelín.

Palavecino, que inicialmente había sido adquirido por el club Atlético Júnior de la ciudad de Barranquilla, fue traspasado inesperadamente para el Independiente Medellín.

Por otra parte se informó que su compatriota Daniel Vicente Arico llegó a esta ciudad para vincularse a Atlético Nacional. Arico se desempeña como puntero izquierdo y procede del Colón de Santa Fe.

Ganó Argentinos Júniors

Argentinos Júniors venció a un combinado local por siete a tres, en un cotejo amistoso jugado esta noche en Río Gallegos, Santa Cruz. Los goles del ganador fueron logrados por Diego Maradona en cuatro oportunidades, André, Vidal y Favret.

Los Aztecas de Los Angeles y el Cosmos de Nueva York, equipos que militan en la Liga Norteamericana de Fútbol, llegarán al país en marzo próximo, para jugar varios cotejos de carácter amistoso, según se informó esta noche en la Asociación del Fútbol Argentino.

La contratación de los equipos extranjeros estará a cargo del poderoso empresario y presidente del Club Luján, Rubén Astolfo, y se estima que Los Aztecas arribará al país el próximo 2 de marzo en tanto que el Cosmos hará lo propio el 19 del mismo mes.

Los Aztecas y El Cosmos

Los Aztecas jugarían el 6 o el 7 ante el seleccionado argentino que obtuvo el certamen preolímpico, el 18 y el 19 un triangular en el estadio de Vélez Sársfield junto a Racing e Independiente, y terminarían su actuación ante Luján. El Cosmos, por su parte, debutará el 21 ante Argentinos Júniors, partido para el cual se tratará de que el astro holandés Johan Cruyff que juega en Los Aztecas lo haga para los de La Paternal y luego se presentará en Tucumán, Córdoba y Mendoza, respectivamente.

Arbitros

Fueron designados anoche en la Asociación del Fútbol Argentino, los árbitros que dirigirán el próximo domingo, la segunda fecha del campeonato "Cuarta Fundación de la Ciudad de Aires". La nómina es la siguiente: Talleres - Vélez, Juan Carlos Ponfil; Rosario Central - All Boys, Alberto Citrc; Platense - Unión, Arturo Ithurralde; Boca - Quilmes, Francisco Cardillo; Rosario Central - Newell's, Carlos Espósito; Estudiantes - River, Teodoro Nitti; Ferro - Independiente, Julio Barraza y Argentinos Juniors - San Lorenzo, Juan Carlos Loustau.

El clásico rosarino

El clásico del fútbol rosarino entre Rosario Central y Newell's, por la segunda fecha del campeonato "Cuarta Fundación de la Ciudad de Buenos Aires", se jugará el próximo sábado a las 21.30 en el estadio mundialista de esa ciudad, según se informó anoche en la AFA.

La secretaría del Club Atlético Rosario Cnetral hizo saber que durante el primer día de venta de entradas para el encuentro clásico rosarino entre el equipo de aquella entidad y el de Newell's Old Boys la recaudación ascendía a 21.050.000 pesos.

El encuentro se disputará el sábado próximo, a partir de las 21.30, en el mundialista estadio del barrio doctor Lisandro de La Torre, con el arbitraje de Carlos Espósito.

Pereyra estaba habilitado

Jorge Pereyra, volante de Colón de Santa Fe, institución que recientemente se lo adquirió al All Boys, esta perfectamente habilitado para jugar y su transferencia esta encuadrada dentro de las normas que habitualmente rigen los pases. Declaraciones del señor Eduardo Salen Nazar, presidente de Gimnasia y Esgrima de Mendoza, entidad a la que perteneció Pereyra, expresaban que All Bols no había pagado el monto del pase y por lo tanto el jugador no le pertenecía y su posterior pase a Colón, no era válido.

Cabe señalar que el club mendocino, mantenía una deuda de 40.000 dólares con All Boys, por los pases de los jugadores Norberto Mecca y Daniel Gimeno. Ante la falta de pago, All Boys se presentó con el documento en la AFA y esta, como All Boys se había hecho uso de la opción por Pereyra, por telgrama remitido el siete de diciembre al club mendocino, entendió que la deuda saldaba el pase de Pereyra, —reconociendo a éste como jugador de All Boys, en el boletín número 729, del seis de febrero de 1980.

Por lo tanto All Boys estaba en perfectas condiciones de negociar el pase del jugador y así fue que lo hizo vendiéndoselo a Colón de Santa Fe, por 40.000 dólares.

Preolímpico de fútbol

Argentina, clasificada, juega hoy con Colombia

BOGOTA, 14. (Por Miguel Angel Vicente, enviado especial de Télam). — El seleccionado preolímpico argentino se medirá mañana con el de Colombia, a las 20.30 —las 22.30 de nuestro país— en el estadio Nemesio Camacho "El Campin" de esta ciudad, clausurando el torneo clasificatorio para los juegos olímpicos de Moscú.

La Argentina, tras su triunfo frente a Bolivia el domingo último, se aseguró la clasificación y el primer puesto del certamen, dejandole a Perú y Colombia la posibilidad de acceder al segundo lugar y obtener así el pase a Moscú.

Las diferencias futbolísticas entre uno y otro equipo, hacen suponer que las ventajas a favor de los argentinos es amplia. Sin embargo, en este partido, pueden llegar a pesar elementos extrafutbolísticos de gravitación inesperada.

Para la Argentina, éste bien puede ser asumido como un compromiso más. Sin embargo, Federico Sacchi, director técnico del conjunto nacional, tomó la precaución de disponer que jueguen todos los titulares —a excepción de Boccanelli, quien fue suspendido— para evitar así cualquier tipo de suspicacia, pero además de esa acertada medida, existe en el ánimo del plantel argentino el deseo de asegurarse una victoria para culminar así su triunfal campaña.

Pero por encima de todo ello, como es habitual, un equipo que logró su objetivo, que alcanzó a concretar lo que deseaba, llegar inconscientemente a una distensión.

Por ello para evitar que ocurra algo así, Sacchi intentó en os ltimos días, crear un clima particular en torno al partido frente a Colombia y llegó a asegurar: "veo a los muchachos compenetrados del encuentro tanto como lo hicieron frente a Brasil", como se ve, un índice elocuente de que la Argentina no quiere dar ningún tipo de ventajas. Pero tampoco se podrá descartar el empuje con que cuenta Colombia, conjunto que, curiosamente, se impuso ante los adversarios de mayor riesgo y cayó frente a los más débiles.

Sin duda, el fresco y categórico éxito que logró frente a Brasil por 5 a 1, marcó una recuperación anímica y futbolística muy importante. A ello hay que agregarle el incentivo de un público que seguramente lo alentará sin retaceos y sobre todo, aprovechar la oportunidad de escaparle al fracaso para ingresar en la gloria. Porque ese es el paso que dará Colombia. De lograr la clasificación los jugadores serán verdaderos héroes, mientras que quedar afuera de los juegos olímpicos, sería un duro revés no sólo para los jugadores sino también para el cuerpo técnico colombiano, encabezado por el argentino Carlos Bilardo. Por eso que las expectativas de uno y otro son muy distintas y a ellas concurrirán otras, factor que mucho tendrá que ver en el normal desarrollo del partido: el árbitro. Si éste escapa a la mediocridad que gobernó en casi todos los encuentros, el espectáculo puede ser normal; en cambio de mezclarse en la confusión, el árbitro puede llegar a convertirse en un protagonista principal. Aunque es de esperar que tanto la Argentina como Colombia, más allá de las circunstancias, sepan asumir el compromiso con la responsabilidad que ello implica.

El defensor Enrique Nieto remata hacia el arco obstaculizado por Rubén Rossi, durante el entrenamiento técnico-táctico realizado por el equipo argentino con miras al partido que jugará con Colombia. (Radiofoto de NA).

La probable alineación de los equipos es la siguiente:

Argentina: Quiroga; Oropel Nieto, Veloso y Ocaño; Ludueña, Rinaldi y Meza; Tartalo Randazzo y Hoyos. D.T.: Federico Sacchi.

Colombia: Carlos Valencia, Hugo Valencia, Viafara, Porra y Vélez; Vera, Iziento y Fiorillo;; Carodona, Agudelo y Pérez. D.T.: Eduardo Retat.

A la espera del último compromiso

BOGOTA, 13 (Por Miguel Angel Vicente, enviado especial de Télam). — El clima de confianza y optimismo que reina en la concentración argentina se puede palpar en cada rostro.

Sin duda, todos querrían apresurar el camino hasta el viernes y jugar el último partido frente a Colombia. Pero más allá del interés por el encuentro en sí, del cual todos se encuentran muy preocupados por ganarlo y demostrar una aplastante superioridad en todo el certamen, la cercanía del regreso aparece como un estímulo importantísimo, en el plantel que sintió a lo largo de la excursión, una profunda nostalgia.

Por la mañana no se realizó ningún trabajo en el hotel de empleados oficiales, donde se encuentra concentrado el seleccionado argentino. Pero por la tarde se efectuó una práctica de fútbol, en la que se enfrentaron titulares y suplentes.

La única variante en cuanto al equipo que jugará el viernes será la presencia de Tártalo en la punta derecha, remplazando a Bocanelli, quien fue suspendido por llegar al límite de las amonestaciones.

En tanto, en el plantel, amanecieron hoy varios engripados, el más afectado era el director técnico Federico Sacchi y le seguían Daniel Sperandío, Luis Ludueña y Sergio Giovagnoli. Osvaldo Rinaldi, presentaba también algunos dolores de cabeza. El doctor Horacio Leali, señaló que ninguno tenía fiebre y que sus estados no revestían gravedad alguna.

Federico Sacchi y su balance final

BOGOTA, 14. (Por Miguel Angel Vicente, enviado especial de Télam). — El objetivo fue cumplido. La Argentina se clasificó para los juegos olímpicos de Moscú con notable margen sobre el resto de los participantes. El conductor del proceso preolímpico, Federico Sacchi, director técnico del seleccionado argentino tiene sobrados fundamentos como para sentirse satisfecho.

En el apacible paraje donde se encuentra el club de Empleados Oficiales, campamento argentino durante varias jornadas, Federico Sacchi inició el balance de esta nueva experiencia feliz para el fútbol argentino: "es indudable que empezamos mal. Jugando mal. Pero durante esos tres primeros partidos nos acompañó un factor importante: la suerte. Así obtuvimos buenos resultados y pronto nos alejamos del resto. Sabíamos que podíamos tener fortuna por un par de encuentros, pero no siempre se nos iba a dar igual, entonces había que cambiar la situación, había que iniciar la recuperación futbolística. Algo que por otra parte con los jugadores con que contara tenía que llegar en cualquier momento. Por eso, lentamente, se elevó el nivel. ¿Cuáles fueron los motivos del escaso rendimiento? Tal vez hayan influido un par de factores, pero creo que la clave de todo fue la falta de concentración. Estábamos capacitados para jugar bien pero si uno no se concentra totalmente en lo que hace, las cosas se pueden complicar".

"Cuando vi el primer partido entre Colombia y Perú —continuó Sacchi— no pude dejar de sonreir. Porque lo que brindaron fue muy pobre. Pero atención, porque después pensé que dentro de la cancha la situación podía cambiar y eso fue lo que le pasó a la Argentina".

Sin duda, el triunfo frente a Brasil, clave para la clasificación y donde se expuso el mejor fútbol, mereció una referencia esbecial por parte del técnico argentino: "fue el mejor partido del campeonato y el pico máximo de nuestro rendimiento. Ya antes del partido los noté a todos que lentamente se iban preocupando por Brasil, iban creando un clima especial que no se había vivido antes. Por eso creía en el triunfo y aparte porque era la oportunidad de jugar bien. Por suerte todo se dio. Yo sabía que el nivel de este torneo no iba a ser brillante. Por eso, ese partido fue una cosa aparte. Pensaba encontrar mucha fuerza, ganas, empeño y un nivel técnico bajo, por cierto, que en ese sentido no me equivoqué. A excepción de la Argentina, ninguno llegó a marcar alguna diferencia del resto".

Una vez más el prestigio del fútbol argentino fue expuesto. Si buen no se ratificó un línea de juego con obsoluta brillantez no sólo se logro un objetivo, sino que se mostro en todo momento la seriedad con que se inició este proceso, a pesar de algunas deficiencias. "Para que Argentina siga en la ruta trazada deben confluir varios factores —explico Sacchi—. Uno de ellos es el aporte de los jugadores, ellos saben que se trabaja con seriedad. Ellos saben que deben aportar lo máximo de sí para que ese cambio de mentalidad iniciado hace cinco o seis años no se detenga. La Argentina lucho para recuperar su estilo de fútbol y nosotros somos quienes tenemos la responsabilidad de no apartarnos de esa línea".

Ahora, la esperanza puede renacer en Moscú, el primer paso hacia la medalla dorada ya se dio y Federico Sacchi puntualizó: "Esa es una competencia mucho más dura, pero en la cual tengo mucha confianza si trabajamos como corresponde se llegará a una buena figuración. Yo no sé si tendre el honor de ir a la Unión Soviética. Esta vez obtuve permiso especial de San Martín de Tucumán, para ausentarme mientras dure este torneo.

Pero creo difícil que pueda acompañar a la Argentina en los juegos Olímpicos en caso de ser designado por el cuerpo técnico de la Asociación del Fútbol Argentino".

La esbelta figura de Federico Sacchi que lució durante mucho años su elegancia dentro del campo de juego, finalizó su primera gran experiencia como director técnico.

Perú y Bolivia empataron 1-1

CALI, Colombia, 14 (de un enviado especial de NA). — Los seleccionados de fútbol de Perú y Bolivia empataron 1-1, en el encuentro jugado esta noche en el estadio de la ciudad de Pereyra, distante 30 kilómetros de aquí.

Con este resultado, Colombia deberá empatar mañana con el seleccionado argentino para clasificarse como el segundo equipo que representará a Sudamérica en el campeonato de fútbol de los Juegos Olímpicos 1980 de Moscú.

López anotó a los 25 minutos del primer tiempo para Bolivia y Cabrera empató para Perú a los 33 minutos de la segunda etapa.

Agudo problema peruano en caso de clasificarse

LIMA, 14 (UPI).— Aunque todavía se desconoce si Perú logrará su clasificación para el torneo de fútbol de las olimpiadas de Moscú en julio, no se dispondría de dinero para enviar al equipo nacional, según un vocero de la Federación Peruana de Fútbol (FPF).

El gerente de la entidad, Javier Quintana, dijo que apenas queda un "saldo" del dinero que recibió Perú por su participación en el campeonato mundial celebrado en Argentina en 1978.

Perú jugará mañana su último partido del torneo preolímpico enfrentando a Bolivia en la ciudad colombiana de Pereira, estando obligado a triunfar por un holgado marcador.

Ese resultado es vital para las pretensiones peruanas, ya que si Colombia empata el viernes con Argentina o gana quedaría descartado.

Quintana expresó que la preparación del elenco aficionado peruano, a lo largo de seis meses, "costó un dineral", además de los gastos que se hicieron para traer equipos foráneos que enfrentaron al seleccionado profesional.

El equipo nacional que compite en Colombia sólo fue designado a fines de diciembre, luego que dos selecciones previas fueron disueltas por renuncias de los respectivos entrenadores.

"Campeones de lo insólito"

BOGOTA, 14 (Por Miguel Angel Vicente, enviado especial de Télam). — Así como en el seleccionado argentino se sentirá la ausencia del puntero Angel Bocanelli, quien llegó al límite de las amonestaciones y quedó automáticamente suspendido, los colombianos también sufrirán una importante baja, la del volante "Cheque" Hernández, quien fue suspendido por la misma razón.

Uno de los aspectos a tener en cuenta para el encuentro de hoy es la trayectoria que cumplieron los colombianos en el certamen. Los locales se impusieron en los partidos más difíciles, es decir frente a Brasil, Perú y Chile y perdieron en los supuestamente más faciles, frente a Bolivia y Venezuela. Por tal motivo la prensa local ha bautizado al conjunto colombiano como "el campeón de lo insólito".

* * *

Dejó de preocupar el estado del puntero Gasparini, quien en días anteriores se había encontrado algo afiebrado y con problemas en su garganta. Ayer sumóse al grupo y trabajó con total normalidad, motivo por el cual es muy probable, que pueda estar entre los suplentes para el partido de hoy.

* * *

También apareció solucionado el inconveniente que se le presentó al arquero Oscar Quiroga, a quien le habían extraviado el pasaporte frente a Bolivia. Quiroga fue autorizado a jugar, presentando la cédula de identidad.

* * *

El seleccionado colombiano continúa aún en Cali y recién llegará a esta ciudad mañana para enfrentar a la Argentina. Ello movió a ácidos comentarios por parte de la prensa bogotana, debido a la inclinación de los conductores de equipo, para trabajar en Cali en lugar de Bogotá.

Alonso de River fue suspendido 4 fechas

BUENOS AIRES, 14. (NA). — El volante de River Plate, Norberto Alonso no podrá actuar por cuatro fechas en la primera de River Plate, a raíz de haber sido suspendido hoy por el tribunal de disciplina de la Asociación del Fútbol Argentino.

La sanción a Alonso se debió a la expulsión que sufrieran el domingo último en ocasión del partido que jugó River Plate contra Colón de Santa Fe por la primera fecha del campeonato de fútbol de primera división.

En cambio, no sufrió sanción alguna el delantero de Racing, José Scalise, quien mereció la tarjeta roja en el partido de su equipo frente a Vélez Sársfield.

El defnsor de Colón, Mauricio Méndez, que fue expulsado junto a Alonso, sólo deberá purgar dos fechas de suspensión e igual cantidad de partidos deberá "estar parado" el puntero de Estudiantes de La Plata, Néstor Gómez.

Daniel Killer de Newell's Old Boys y Héctor Pitarch no podrán jugar por tres partidos mientras que Jerónimo Saccardi de Ferrocarril Oeste fue el que recibió la sanción más grande del tribunal de disciplina de la AFA en su reunión de esta noche ya que no podrá jugar por cinco fechas.

Aráoz, el marcador lateral de Colón, sólo fue amonestado al igual que el entrenador de Argentinos Júniors Miguel Angel López y el de Racing, Juan Carlos Lorenzo, en tanto los directores técnicos Angel Labruna (River Plate), Roberto Saporiti (Rosario Central) y Reinaldo Volken, deberán oblar multas por valores de 880.000, 220.000 y 100.000 pesos, respectivamente.

Daniel Killer y Collavini, de Newells y San Lorenzo de Almagro podrán jugar en la fecha venidera en remplazo de Giavagnoli y Rinaldi por aplicación del artículo 225 del reglamento de transgresiones y penas que permite el remplazo de los jugadores afectados a la selección nacional por jugadores suspendidos.

Se supo, además, que no hubo informes de las expulsiones de los uruguayos Alberto Alzamendi de Independiente y Juan Ramón Carrasco de River Plate, expulsados en el partido de anoche disputado en Mar del Plata, lo mismo que la de Labruna, entrenador de River, que según parece tuvo un serio incidente con el árbitro de ese cotejo Jorge Romero después de la finalización de las acciones.

Plazo para las inscripciones en básquetbol

La Asociación Mendocina de Básquetbol, comunicó que se fijó la fecha del 15 al 29 del corriente para la recepción de las inscripciones de equipos para los torneos de divisiones inferiores y las listas deberán ser presentadas antes del 5 de marzo próximo.

San Martín doblegó a Maipú 2 a 0

Se disputó anoche en el estadio de los "Albirrojos" el cotejo amistoso entre los primeros equipos del Atlético San Martín y Maipú. Se impuso el conjunto del Este 2 a 0 con goles de T. Fernández y Moreschini. El partido tuvo movilidad y fue del agrado de los espectadores.

El técnico colombiano confía en un triunfo

BOGOTA, (Colombia), 14 (De un enviado especial de NA). — Colombia está obligada a vencer mañana a la Argentina para ocupar el segundo puesto en la tabla de posiciones y participar en las olimpiadas de Moscú y para lograr ello el técnico local Eduardo Retat dijo que es necesario que sus jugadores tengan "tranquilidad y confianza" en el éxito final.

También señaló que sus futbolistas actuarán "plenamente decididos a obtener la victoria y los goles necesarios para clasificarse y así acompañar a la Argentina en la defensa de Sudamérica en las olimpiadas".

Retat hizo esas declaraciones al ser consultado telefónicamente por este enviado en la concentración colombiana en el Centro Tropical de Agricultura, un establecimiento ubicado a 15 minutos de automóvil del centro de Cali y a unos 400 kilómetros de Bogotá.

En la oportunidad el técnico, con el que colabora el argentino Carlos Salvador Bilardo en calidad de asesor, dijo tener plena confianza en sus hombres, quienes "harán valer todo el trabajo que hemos realizado desde que constituyó el equipo hace unos dos meses".

Asimismo resaltó que la moral de sus dirigidos es "óptima" sobre todo después del triunfo de 5 a 1 sobre Brasil el domingo pasado "que nos permite mantener una diferencia de goles a nuestro favor con respeto a Perú, así como la confianza necesaria en nuestras fuerzas".

Durante la conversación el técnico colombiano calificó a la Argentina "como el mejor equipo del torneo, por lo que somos conscientes de que tendremos que jugarnos el todo por el todo para poder clasificarnos y con ese objetivo entraremos al campo de juego".

Al ser preguntado sobre la posible alineación de Colombia para el partido de mañana, Retat dijo: "Lo único que sé positivamente es que debo remplazar a Hernández, quien fue suspendido por una fecha por haber llegado al límite de amonestaciones, el resto del equipo no lo puedo adelantar", añadió.

Pese a ello trascendió que habrá un cambio en la línea de zagueros, donde Porra que jugó como marcador central frente a Brasil pese a ser volante, podría ser suplido por Alonso Cardona.

En el medio campo, Peluffo podría ser el encargado de suplantar a Hernández y con él actuaría Sarmiento y Fiorillo.

TOYOTA
20 % contado
20 % 60 días sin interés
Saldo 36 cuotas sin indexación.
Automec
Rioja 1343 - Tel. 250145 - Mza.
CELICA LT $50.500.000

Y como siempre,
LOS ANDES
en SAN LUIS
acompañándolo en sus vacaciones

SERRANIAS PUNTANAS
EL TRAPICHE
KIOSCO ROSALES
Y REPARTO
POR LOS CAMPINGS
POTRERO DE LOS FUNES
EL VOLCAN
SOLICITAR AL VENDEDOR LAGOS
O COMUNICAR POR ENCARGO A
DISTRIBUIDORA PUNTANA - TEL. 22668 - SAN LUIS
MERLO
KIOSCO DE HECTOR MENDE
y en toda la provincia de SAN LUIS

CORREO ARGENTINO Mendoza
Concesión Nº 47/Dto. 8º
Tarifa Reducida
Concesión Nº 228
Franqueo a Pagar

LOS ANDES

MENDOZA — Viernes 15 de Febrero de 1980 — Año XCVIII — Núm. 32.631

Las esperanzas sufren una impasse. Una pinchadura y a esperar el auxilio que permita reparar. Luego la persecución; a veces exitosa, otras infructuosa que obliga a la marcha solitaria. Una de las alternativas frecuentes de la prueba.

Cuarta Vuelta Ciclística de Mendoza

Con la 6a. etapa se reanuda hoy la prueba

Manuel Cayetano Cortez, el mendocino mejor clasificado a su arribo a la meta de Vallecitos. Los tramos de montaña pueden hace que ascienda en la general mejorando su actual 4º lugar.

Con la disputa de la 6ª etapa, desde Mendoza a Uspallata, se reiniciará hoy la "Cuarta Vuelta Ciclística de Mendoza", competencia que ha reunido lo más granado del pedal argentino y que ya, a través de las 5 etapas cumplidas y los 765 kilómetros recorridos, ha alcanzado el más pleno de los éxitos, tanto en lo deportivo como en la adhesión mostrada por el público.

La competencia, que vive en esta su cuarta edición, ha demostrado año a año su envergadura en pleno crecimiento, no sólo el número de concurrentes sino especialmente su calidad, su prestigio, han ido también en aumento. Mas, entre ese concierto de nombres prestigiosos, son precisamente, por topografía, por conocimiento, los padalistas de la zona los que se destacan netamente del resto. Al momento, los corredores llegados de la Capital Federal, Gran Buenos Aires o Entre Ríos, a pesar de sus pergaminos, se han visto en la obligación de hacer abandono de la prueba o, en el mejor de los casos, ocupando posiciones intermedias, aún cuando en los primeros tramos, de caminos prácticamente llanos, sin el problema de los abruptos ascensos, alcanzaron a cumplir algunos desempeños acordes con sus antecedentes.

Y dentro de ese panorama "cuyano" han sido una vez más los hombres de San Juan quienes se han erigido, aparentemente, en los dueños de la competencia. Jácamo, Ruarte, Matesevach (aún cuando este represente a Mendoza) y Gómez son los que ocupan las primeras posiciones con el injerto del local Manuel Cayetano Cortez quien luego de su excelente subida a Vallecitos ha alcanzado el cuarto lugar.

Pero, el hecho de que estos hombres sean los que están al comando de la prueba no significa, ni con mucho, que las posiciones están definidas; los tramos venideros, a partir de hoy y los a realizarse mañana con la llegada a Cuevas y la posterior al Cristo Redentor, han de ser indudablemente, la prueba de fuego y la verdadera demostración de capacidad y posibilidades. Allí sí, una vez cumplidas estas tres etapas de real escalada, se podrá determinar fehacientemente quien puede ser el ganador. El último parcial, aún cuando extenso y veloz, no aparece, salvo imponderables, como tema de modificaciones a lo que ya en el límite argentino - chileno esté fijado en las posiciones generales.

Plena de alternativas entonces se anticipan estas etapas venideras, un esfuerzo que pondrá a prueba a los pedalistas y en especial prácticamente solitario, no sólo en lo que hace a la acción de los equipos, en la zona cordillerana eso juega poco o nada, sino especialmente en lo que hace al aliento del público el cual, hasta el momento ha acompañado a los pedalistas en cantidad tal, que realmente ha sorprendido puesto que se ha demostrado que el ciclismo y en especial la Vuelta de Mendoza, llega al pueblo mendocino, tanto al especializado como el neófito, pero sin dudas, ha sido esta la nota saliente de esta exitosa competencia que a partir de hoy, entra en los tramos finales y definitorios.

Tenis de mesa

Continúa la disputa del torneo de tenis de mesa, que organizó el club Unión Juvenil de Luján, denominado "Vendimia" y que dará comienzo a las 21 en la sede de la entidad. El torneo es para todo jugador libre y tendrá carácter selectivo para elegir los cinco mejores clasificados que representarán al club a nivel departamental.

Novedades del fútbol

El retiro de Coccioni de la Liga cierra un ciclo

El señor Francisco Coccioni, presidente de la Liga Mendocina de Fútbol durante 19 años, ratificó su decisión de no aceptar la postulación para que fuera reelecto como titular de la entidad por el período 1980-1982.

Esta confirmación debió hacerla Coccioni debido a reiteradas solicitudes para que encabezara una lista en vista a las elecciones que se realizarán el próximo 20 de febrero en la Liga. El último pedido fue el que le formularon los presidentes de las ligas provinciales en reunión del Consejo.

Asimismo se conoció el orden del día establecido para la citada asamblea general ordinaria. Luego de la lectura del acta anterior se hará conocer la memoria y balance del ejercicio 1979.

Posteriormente se procederá a la elección de presidente, de cuatro consejeros titulares y cuatro suplentes en representación de los clubes de primera "B". A renglón seguido se elegirán los miembros titulares y suplentes para formar el honorable tribunal de Penas, el Consejo de Arbitros y el Tribunal de Cuentas, todos ellos por un año de vigencia.

Por otra parte se recordó que hoy vence el plazo establecido para que los clubes afiliados inscriban los equipos que han de participar en los distintos campeonatos programados.

Mientras tanto la comisión de Inspección de Canchas visitará mañana a las 19 el estadio de Maipú, a las 20 el de Gutiérrez, y el domingo a las 11 Gimnasia y Esgrima y a las 12 Independiente Rivadavia.

Viaja Independiente

Jugadores en los pasillos, directivos que todavía no llegan al club y la última práctica se demora. El motivo: el problema contractual citado en ediciones anteriores. Conversaciones entre integrantes del plantel con directivos de la entidad llegaron a feliz término. Los jugadores se cambian y alrededor de las 19.30, comienza el entrenamiento. Todos los futbolistas, sin excepción, se dirigen al campo de juego con la finalidad de cumplir con el último entrenamiento con miras a su próximo compromiso, con el club Unión Deportivo Zapala, de la provincia de Neuquén.

La única duda en el plantel, la citamos ayer, es el jugador Luis Alfredo Santillán quien también participó de la práctica. En síntesis el problema originado a comienzos de semana estaría por llegar a un feliz fin, ya que tanto jugadores como dirigentes pretenden arribar a un acuerdo.

Momentos previos a la iniciación del entrenamiento tuvimos la oportunidad de estar con el cuerpo de relaciones públicas de la entidad. Un llamado telefónico a Zapala, para acordar todo lo referente al alojamiento del plantel, como así el pedido del campo de juego para un entrenamiento en la cancha donde se disputará el encuentro fue el motivo de la conversación.

Directivos del club Zapala, anticiparon que existe gran expectativa en el sur por ver en acción al representativo mendocino, del cual se tienen muy buenas referencias.

Hecho elocuente de esto lo demuestran la reserva de localidades que se han hecho en Neuquén por presenciar el encuentro, por lo que se espera un lleno total.

La delegación "Azul"

Contrariamente a lo adelantado, el plantel superior de Independiente Rivadavia, partirá a Zapala, hoy alrededor de las 20. Preside la delegación, el señor Luis Panela, integrante de la subcomisión de Relaciones Públicas.

En aquella localidad se van a hospedar en el hotel Pehuel, donde ya se han reservado las respectivas habitaciones.

A último momento trascendió que recién hoy a las 18 se dará a conocer la lista de jugadores que viajarán a Neuquén.

Una escena de la última práctica efectuada por el plantel superior de Independiente Rivadavia, con miras a su próximo compromiso por el torneo Regional, ante el club Unión Deportivo Zapala, de Neuquén.

La práctica

A las órdenes del director técnico, señor Enrique Fernández y del ayudante de campo Ramón Cabrero practicó el plantel superior de Independiente.

En la víspera se hizo solamente fútbol y la atención del cuerpo técnico se centró en el rendimiento colectivo del plantel, como así la evolución que presentaba Luis Alfredo Santillán. Con relación a Héctor Alfredo Suárez, se lo vio practicar sin dificultades al igual que el guardavallas Ernesto Garín.

Villazanti a Chaco

Oficialmente se nos comunicó en Independiente Rivadavia, que existe un pedido por la transferencia del centrodelantero "Azul". Gilberto Villazanti al club Sarmiento de aquella localidad. Asimismo se nos comunicó que es muy factible que se realice la operación, pues el jugador no está en los planes del cuerpo técnico.

Asamblea en Huracán

Para el próximo domingo a las 9.20, el Club Huracán Las Heras convoca a todos sus asociados a la asamblea general ordinaria que se realizará en su sede social.

En el orden del día figuran los siguientes temas: Lectura del acta anterior; memoria del ejercicio 1979; balance del ejercicio 1979 y designación de dos delegados para firmar el acta.

Salas a prueba en Gimnasia

Un puntero izquierdo, llamado Manuel Oscar Salas, se encuentra practicando con el plantel superior de Gimnasia y Esgrima. Tiene el pase libre y proviene de la provincia de Santa Fe y se tienen muy buenas referencias de él. Mencionemos además que en Santa Fe actuó dos temporadas para el club Unión. De ser satisfactorias sus actuaciones, en días más podría quedar ligado a Gimnasia y Esgrima. Tiene 29 años.

El domingo, San Martín-Argentino

En horas de la mañana del domingo, se enfrentarán en cancha de los "Albirrojos", el equipo local ante el Atlético Argentino.

Recordemos que ambos conjuntos han trabajado intensamente en procura de lograr un buen rendimiento colectivo en sus planteles, por lo que la práctica del domingo puede resultar interesante.

Pedone sin club

Osvaldo "Chalo" Pedone, que en nuestro medio actuara con gran acierto en Godoy Cruz y Gimnasia y Esgrima, se encuentra sin club. Actualmente se encuentra practicando por su cuenta a la espera de alguna oferta en nuestro medio, pues su intención es continuar su carrera futbolística en Mendoza. Recordemos que el pase de Pedone pertenece a Gimnasia y Esgrima.

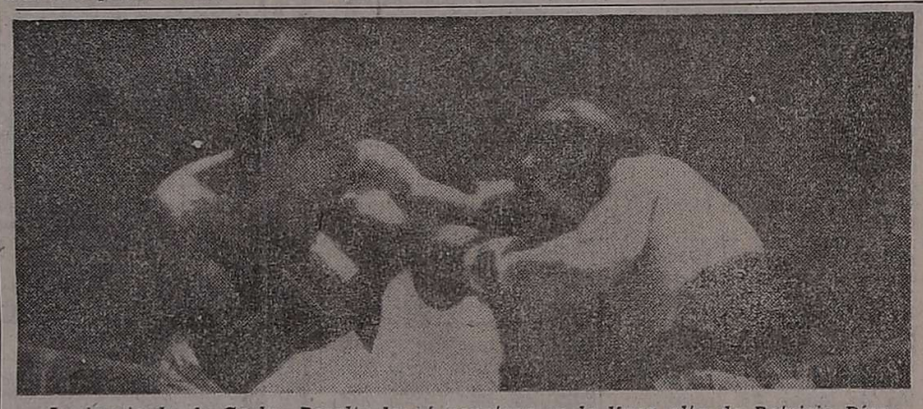

La izquierda de Carlos Peralta logró penetrar en la línea alta de Patricio Díaz que también ha lanzado sus manos. Planteo obierto y decidido desde el primer asalto de ambos púgiles.

Peralta doblegó a Díaz claramente por puntos

En pelea intensa, vibrante y de gran calidad boxística, Carlos Peralta (69.300 kg.), primero en el ranking de los medianos livianos, derrotó anoche por puntos al mendocino Patricio Díaz en el estadio "Pascual Pérez".

Y creemos, sin temor a equivocarnos que pocas veces desde las noches luminosas de Nicolino Locche hemos presenciado en el ring de la Federación Mendocina una izquierda como la que proyectó Peralta desde el comienzo mismo de la lucha. Precisamente ante un buen rival como lo es Patricio Díaz. El mendocino perdió ante un muy buen rival.

A esto le agregamos una sutil variedad de recursos del púgil cordobés que proyectó golpes desde todos los ángulos conectándolos con singular justeza. A punto tal, que Díaz solamente en algunos pasajes pudo con sus manos al cuerpo y cara de su adversario. Contó el mendocino alto espíritu de lucha. Lo entendió así el público, que lo alentó en todo momento. Díaz, reiteramos pecó de unilateral en su tarea, tal vez por efectos lo mucho y bueno que expuso el profesional visitante.

La ovación premiando el trabajo de Peralta ratificó excelente su desempeño. El jurado en forma unánime fallo en su favor, así: Armando Porte 100 98; Ramón Pasanante 99 98 y Jorge Costa Coto 100 98. LOS ANDES 100 97. Arbitro Francisco Wolhfart con gran seguridad.

Justo empate

En el combate de semi fondo se enfrentaron Jorge Martínez (55 kg.) y Humberto Torres (54.900 kg.) empatando en fallo dividido, tras ocho intensos rounds. Martínez más frío dejó la iniciativa a Torres, que desordenado y pujante llevó muchas veces sobre el encordado a su rival, el que esporádicamente conectó buenos impactos de derecha apelando a una buena labor especulativa.

La pelea agradó aunque no alcanzó buen nivel técnico. El fallo del jurado dijo: Atanasio Pimenides 79-79; Julio Rodríguez Petra 79-79 y Julio César Serrano 78-78 favorable a Martínez. LOS ANDES: 78-78. Arbitro: Francisco Wolfatrh, muy bien.

En el único preliminar a tres rounds de tres minutos, Eduardo Benavent (Mocoroa) venció por puntos a Rafael Gorosito (Miguel García). Fue un excelente combate donde privó la mayor agresividad de Benavent. Arbitro: Rubén Bogia.

Un apagón.- Cuando estaban por subir al ring los contendores de la pelea de fondo, se produjo un apagón que cubrió un sector de nuestra ciudad obligando a la paralización de las actividades. Cerca de una hora se estuvo a oscuras. Recaudación: $ 6.000.000.

Viajará a San Luis delegación de voley en ambas ramas

Hoy a las 12.30, partirán hacia la ciudad de Villa Mercedes de San Luis, las selecciones de vóleibol de ambas ramas de la Federación Mendocina de ese deporte, donde participarán de un torneo cuadrangular, en el que también estarán presentes delegaciones cordobesas y sanluiseñas.

La delegación la preside en masculino Miguel Angel Negri y Alfredo Lombardero y la femenina por Manuel Rodríguez H. y Rubén López y saldrán desde el local de la Federación, Chile 1793 de ciudad. Este viaje está previsto en el programa que tendrá carácter de preparación para el campeonato argentino a realizarse en abril próximo en Santa Fe.

Por otra parte la Confederación Argentina de Vóleibol, solicitó a la Federación Mendocina, a los jugadores Sergio Ventura, Raúl Sánchez y Marcelo Palomino para integrar la preselección nacional, con miras al campeonato mundial a realizarse en 1932, del cual Mendoza es subsede.

Vendimia '80 de hándbol

Hoy comienza el campeonato en el estadio de Andes Talleres

Intensa práctica han realizado los conjuntos de Mendoza para cumplir un destacado papel en el certamen.

Hoy dará comienzo el vendimia '80 de hándbol en el estadio cerrado de Andes Talleres con una notable baja, al no presentarse la Selección Nacional de Hándbol. En remplazo de ésta, jugará la selección bonaerense; junto a ella lo harán como está ya previsto Estudiantes de la Plata, la selección de la Asociación Mendocina de Hándbol y Andes Talleres.

El cuadrangular dará comienzo, a las 21.00 con un acto de presentación y seguidamente a las 21.30 jugarán la selección de la Asociación Mendocina vs. Selección Bonaerense y a las 22.45, Andes Talleres vs. Estudiantes de La Plata. El sábado continuará el certamen a las 18.00, hora en que cotejarán los representativos locales de Andes Talleres y la Selección de la Asociación Mendocina y a las 19.15 jugarán Selección Bonaerense vs. Estudiantes de La Plata. Finalizará el torneo el domingo. A partir de las 18.00 disputarán la Selección Bonaerense vs. Andes Talleres y a las 19.15 la Selección de la Asociación Mendocina vs. Estudiantes de la Plata. Una vez finalizado el campeonato se servirá una cena en donde se hará la entrega de premios a los ganadores del certamen y se aprovechará la mimas para agasajar a las delegaciones foráneas y se les obsequiará un recuerdo del torneo a las damas que acompañen a la delegación de Buenos Aires.

Ausencia de la Selección Nacional

Desagradables son los motivos por los que no se presenta la selección mayor de nuestro país al torneo "Vendimia '80".

La Federación Argentina de Hándobl extendió un comunicado a la Asociación Mendocina de este deporte con fecha 12 de febrero que damos a conocer: a) la imposibilidad del director técnico de la Selección Nacional por problemas exclusivamente particulares. b) Que los jugadores de la Selección Nacional (a excepción de tres de ellos) no han correspondido a la convocatoria que se les hiciera para presentarse en nuestra Federación antes del 11 de febrero. c) Que igualmente no han devuelto la indumentaria deportiva que se les proveyó para el viaje a México, a pesar del compromiso firmado en tal sentido.

Resuelve: 1) Disolver la Selección Argentina de Hándbol. 2) Enviar todos los antecedentes del caso al Honorable Tribunal de Penas de la Federación Argentina de Handbol y el Comité Ejecutivo de la Federación Metropolitana de Balonmano para que juzguen la aptitud adoptada por los señores integrantes de la Selección Nacional. 3) En consecuencia, informamos a la Asociación Mendocina de Hándbol la imposibilidad de concurrir al torneo Vendimia del corriente año...

Debido a los hechos ocurridos, el presidente y vicepresidente de la Asociación Mendocina viajaron a Buenos Aires en forma urgente para tratar de solucionar, en alguna medida el problema planteado en último momento. Con feliz término y con el apoyo de los dirigentes de Estudiantes de la Plata, se pudo contratar los servicios de la Selección Bonaerense; de esta forma se logró que no se suspendiera el torneo Vendimia '80 por la falta de la Selección Nacional. El presidente de la Asociación Mendocina de Hándbol a su llegada al aeropuerto El Plumerillo, procedente de Capital Federal nos dijo que pedía disculpas al pueblo de nuestra provincia por la ausencia de la selección mayor de nuestro país, y nos hizo saber que aquellas personas que hayan adquirido los bonos para el torneo y que no estén de acuerdo en concurrir al cuadrangular por la falta del Seleccionado Nacional se les hará la devolución del importe abonado.

La gente responsable en otro acto de madurez y cumplimiento hizo que se llevara a cabo este torneo, que ya es orgullo para Mendoza. De esta forma el hándbol pone otro eslabón en el engrandecimiento del deporte argentino.

Recorrido de hoy

Hoy, a partir de las 8 y desde calle Rioja 1484, se reanudará en forma simbólica la "4º Vuelta Ciclística de Mendoza" al iniciarse la 6ª etapa que recorrerá desde nuestra ciudad hasta la villa de Uspallata.

El recorrido a seguir será el siguiente: por Rioja, Buenos Aires, San Martín hasta Roca donde tendrá lugar la largada efectiva, continuando por San Martín, Ruta 7, Canota, Villavicencio, Caracoles, Cruz del Paramillo, Villa de Uspallata hasta Ruta Panamericana y Catedral, lugar donde finalizará el tramo.

bermúdez
B
DEPORTES

Un torneo de pelota a paleta

Hoy en el frontón del Social Club Maipú, se iniciará un torneo de pelota a paleta, "Pinturas Alba", el que dará comienzo a las 21, y han sido invitados los clubes Mendoza de Regatas, Villa Emilia, YPF, San Martín y Argentino en las categorías 2ª y 3ª.

Farmacias de turno en la región de Cuyo

PROVINCIA DE MENDOZA

Capital. — Hasta las 24: "9 de Julio", 9 de Julio 1116, Tel. 231235 y 231803; "Gennari", Fader 207, teléfono 215665; "Rex", Jujuy y Montecaseros, Tel. 256202. Día y noche: "Sevilla", San Martín 1450, Tel. 257546; "Mitre", Colón 361, Tel. 245763; "Del Pueblo", Beltrán 562, Tel. 217876.

Policlínico Fleming: Teléfonos 241810 y 245792.
Hospital Central: Teléfonos 248600, 240063 y 245287.
Hospital Emilio Civit: Teléfonos 250000 y 216320.
Hospital Ferroviario: Teléfono 252600.
Hospital El Carmen: Teléfono 228800.
Servicio Sacerdotal Nocturno: De 21.30 a 6.30. T. 255654.
Dirección Bomberos: Teléfono 244888.
Comando Radioeléctrico de la Policía: Teléfono 244444.

Godoy Cruz. — Hasta las 24: "Popular", San Martín 1676, Tel. 290772; "Roma", Paso de los Andes y Derqui, Tel. 221453; "Buchahla", Paraguay 1601, Tel. 292044. Día y noche: "Llano", Perito Moreno 98, Tel. 220017; "Fátima", P. Moreno 1402, Tel. 222609 "San Ignacio", Pedernera 2639, Tel. 221630; "Pescarmona", Beltrán 855.

Las Heras. — Hasta las 24: "Las Heras", Belgrano 563, Tel. 215511; "Levatino", Roca 299, Tel. 216170; "San Francisco", manzana 15, casa 15, Bº I. M. de San Martín. Día y noche: "Sabin", Moyano 38, Tel. 217775.

Guaymallén. — Hasta las 24: "Samaritana", Berutti 241, Dorrego; "Copparoni", Godoy Cruz 884; "Los Ceibos", J. Aguirre y M. Argentinas, Tel. 260093; "San Francisco", 2º Bº Alimentación, manzana W, casa 30, Dorrego. Día y noche: "Italo Argentina", Alberdi 430, San José, Tel. 257717; "Del Plata", Godoy Cruz 2222, Villa Nueva, Tel. 260192; "Rodeo", Carril Nacional 6082, Rodeo de la Cruz, Tel. 17; "Bermejo", Carril Mathus Hoyos 3318, Bermejo, Tel. 260209.

San Martín. — Hasta las 24: "Mayo", 25 de Mayo y Godoy Cruz, Tel. 21201; "Santa Ana", Isidoro Busquets y Buenos Aires, La Colonia, Junín. Día y noche: "Plaza", 9 de Julio 327, Tel. 22326.

Palmira. — Día y noche: "Alem", Gran Líbano y Libertador, Tel. 91.

Luján de Cuyo. — Día y noche: "Del Carmen", San Martín 313, Tel. 980208; "Santa Ana", 25 de Mayo 156, Tel. 980426.

Maipú. — Día y noche: "Padre Vázquez", Vázquez y Barcala.

General Gutiérrez. — Día y noche: "El Globo", Ozamis 501, Tel. 972207; "Santiago", Urquiza y San Antonio, Bº San Eduardo.

Junín. — Día y noche: "Del Pueblo", Mitre 234, Tel. 8.

La Paz. — Día y noche: "Las Chacritas", Belgrano y 25 de Mayo, Tel. 36.

Rivadavia. — Día y noche: "Lamadrid", Lamadrid 623.

Tunuyán. — Día y noche: "Nueva", San Martín 1037, Tel. 2463.

Tupungato. — Día y noche: "Tupungato", Belgrano 384, Tel. 8266.

Eugenio Bustos. — Día y noche: "San Antonio", Las Heras y B. Quiroga, Tel. 17.

La Consulta. — Día y noche: "Luarca", San Martín 242, Tel. 11.

Santa Rosa. — Día y noche: "Santa Rosa", Ruta 7 s/n., Tel. 27.

Las Catitas. — Día y noche: "San Andrés", Ruta 7 s/n.; "Las Catitas", avenida Eulalia Calderón s/n.

La Dormida. — Día y noche: "La Ruta", Ruta 7 s/n.; "Del Pueblo", avenida Remo Falciani s/n., Tel. 22.

Villa Atuel. — Día y noche: "Lourdes".

San Rafael. — Hasta las 24: "Godoy Cruz", Godoy Cruz 40, Tel. 24024. Día y noche: "García", El Libertador 212, Tel. 24366; "Libertad", Balloffet y Cabildo, Tel. 2269.

General Alvear. — Día y noche: "Pasteur", Alvear Oeste 357, Tel. 2098.

Malargüe. — Día y noche: "San Daniel", Comandante Torres y Amigorena, Tel. 118.

PROVINCIA DE SAN JUAN

Capital. — Hasta las 24: "Concepción", Rawson y Maipú, Concepción, Tel. 24844; "Argentina", Libertador San Martín y P. A. de Sarmiento, Tel. 27161; "Aberastain", Aberastain 199 Sur, Tel. 23644; "Andina", Mendoza 2198 Sur, Trinidad, Tel. 28963; "De los Barrios", P. de Valdivia 1940, Desamparados. Día y noche: "La Reina", Rawson 1074 Sur, Trinidad; "Tulum", Tucumán 1299 Norte, Concepción; "Cremades", Mendoza y Santa Fe, Tel. 25249; "San Martín", avenida San Martín y Santa Fe, Tel. 24755; "Del Valle", Avda. España 3678 Sur, Rawson.

Pocito. — Día y noche: "Riveros", Maurín 992, Villa Aberastain.

Caucete. — Día y noche: "Cobas", Diagonal Sarmiento 152.

Albardón. — Día y noche: "Leiva".

Jáchal. — Día y noche: "Jáchal", San Juan 691.

PROVINCIA DE SAN LUIS

Capital. — Día y noche: "Catedral", Pringles 863, Tel. 24212; "San Luis", Rivadavia 1080, Tel. 24120; "San Roque", Italia 1963.

Ciudad de Mercedes. — Día y noche: "El Aguila", Pedernera 401, Tel. 1056; "Policlínico", Maipú 387; "Sarmiento", San Martín 1667, Tel. 1709.